

---

***RO-RAM***

***Registo Oncológico da Região***

***Autónoma da Madeira***

***2019***

---

---

**ÍNDICE**

---

<b>Índice .....</b>	<b>2</b>
<b>Preâmbulo .....</b>	<b>3</b>
<b>Organograma – RO-RAM .....</b>	<b>4</b>
<b>Objetivos e Metodologia .....</b>	<b>5</b>
<b>Registo Oncológico da RAM – Resultados .....</b>	<b>6</b>
<b>Evolução dos dados oncológicos da RAM .....</b>	<b>7</b>
<b>Casos registados .....</b>	<b>9</b>
<b>Número de novos casos de Tumores Malignos na RAM no total e por sexo.....</b>	<b>9</b>
<b>Distribuição dos casos por grupo etário e por sexo.....</b>	<b>10</b>
<b>Tumores Malignos mais frequentes no total e por sexo na RAM .....</b>	<b>11</b>
<b>Número de novos casos de Tumores Malignos na RAM, por topografia, por sexo e idade mediana.....</b>	<b>12</b>
<b>Número de novos casos de Tumores Malignos na RAM, por aparelhos e sistemas de órgãos, segundo estado da doença ao diagnóstico .....</b>	<b>13</b>
<b>Número de novos casos de Tumores Malignos na RAM, por topografia e por grupo etário .....</b>	<b>14</b>
<b>Número de novos casos de Tumores Malignos na RAM, por topografia e por grupo etário - no sexo masculino .....</b>	<b>15</b>
<b>Número de novos casos de Tumores Malignos na RAM, por topografia e por grupo etário - no sexo feminino</b>	<b>16</b>
<b>Taxa de Incidência de Tumores Malignos, total e por sexo (/100.000), na RAM.....</b>	<b>17</b>
<b>Taxa de Incidência de Tumores Malignos por aparelhos e sistemas de órgãos, total e por sexo.....</b>	<b>17</b>
<b>Taxa de incidência de Tumores Malignos mais frequentes, no total e por sexo .....</b>	<b>18</b>
<b>Taxa de Incidência de Tumores Malignos no total, por grupo etário e por sexo .....</b>	<b>19</b>
<b>Taxa de Incidência de Tumores Malignos por topografia e por grupo etário.....</b>	<b>20</b>
<b>Taxa de Incidência de Tumores Malignos por topografia e por grupo etário – sexo masculino .....</b>	<b>21</b>
<b>Taxa de Incidência de Tumores Malignos por topografia e por grupo etário – sexo feminino .....</b>	<b>22</b>
<b>Taxa de Incidência Bruta e Padronizada (Pop. Europeia e Mundial) de Tumores Malignos, por topografia e por sexo .....</b>	<b>23</b>
<b>Comparação da taxa de incidência de Tumores Malignos por sexo, para as principais localizações (baseada na taxa padronizada para a Pop. Europeia) .....</b>	<b>24</b>

---

## *PREÂMBULO*

---

O Registo Oncológico Nacional (RON) encontra-se unificado e reorganizado desde o dia 1 de Janeiro de 2018, com a entrada em vigor da nova legislação - Lei n.º 53/2017 Diário da República n.º 135/2017, Série I de 2017-07-14. Com a nova metodologia e a plataforma única nacional, a RAM assistiu a uma reorganização do seu registo, com um novo grupo de trabalho e uma nova dinâmica. Partindo de recursos humanos experientes e com dedicação de várias décadas a este projeto, conseguimos instruir novos elementos promovendo um registo organizado, atualizado e de qualidade.

O grupo do registo oncológico da RAM pretende contribuir para o aumento da atividade científica não assistencial da instituição e da região que representa. A publicação dos dados aferidos e a sua disponibilização permitirão a discussão entre os profissionais de saúde envolvidos no rastreio, na prevenção, no diagnóstico, no tratamento e nos cuidados de suporte ao doente oncológico.

O registo oncológico da RAM agradece a todos os profissionais envolvidos no tratamento da doença oncológica que, de forma direta ou indireta, contribuíram para a elaboração deste trabalho, salientando que a qualidade do registo do processo clínico do doente é fulcral para o adequado conhecimento da doença oncológica na região.

A Coordenadora Regional do RON

Carolina Camacho

### **COLABORADORES E CONTRIBUTOS:**

Carolina Queiroz Nunes

Cláudia Fraga

Filipa Santos

José Camacho

Michelle Cordeiro

Nuno Barradas

Patrícia Serrão

Paula Ornelas

Pedro Berenguer

José Pinto da Cruz

Rubina Lara

Rubina Teixeira

Sara Camara

Sara Muller

Tatiana Carvalho

---

**ORGANOGRAMA – RO-RAM**

---

Lei n.º 53/2017 Diário da República n.º 135/2017, Série I de 2017-07-14

**Coordenador Nacional do RON - Dra. Maria José Bento**

**Coordenador Regional - Dra. Carolina Camacho**

**Coordenador Local  
e  
ROPP -  
Área Pediátrica:  
Dra. Paula Ornelas**

**Coordenador Local  
Dra. Cláudia Fraga**

**Registadores  
Locais:  
Dra. Sara Muller  
Dr. Pedro  
Berenguer  
Colaborador  
administrativo:  
Patrícia Serrão**

**Registadores locais a tempo  
parcial:  
Dra. Sara Camara  
Dra. Tatiana Carvalho  
Dra. Filipa Santos  
Dr. André Antunes  
Dra. Rubina Teixeira  
Dra. Carolina Queiroz  
Dr. Nuno Barradas**

**Sector privado/HPM**

**Coordenador Local:  
Dr. José Pinto da Cruz  
Registadora local:  
Dra. Rubina Lara**

---

## OBJETIVOS E METODOLOGIA

---

O presente relatório constitui o terceiro volume do Registo Oncológico da RAM, e contém informação sobre a incidência de cancro em 2019-2020, na Região Autónoma da Madeira.

### Objetivos:

1. Recolher dos dados inseridos na plataforma do RON, referente a novos casos de Tumores Malignos (TM) na RAM no ano de 2019, de forma a estabelecer parâmetros estatísticos legíveis e de fácil interpretação.
2. Aferir dados demográficos da população alvo, caracterização clínica e biológica dos Tumores Malignos, taxas de incidência e dados de sobrevivência populacional.
3. Divulgação dos resultados obtidos a todos os profissionais de saúde da RAM e público em geral, em formato digital ou em livro para consulta.

### Métodos:

Os dados utilizados foram recolhidos através de *Query* na plataforma nacional do RON, e inclui todos os novos casos diagnosticados na RAM de 01-01-2019 a 31-12-2019

A classificação topográfica e morfológica dos tumores baseou-se na terceira edição da International Classification of Diseases for Oncology (ICD-O-3). As tabelas e gráficos estão organizados segundo a nomenclatura da International Classification of Diseases, 10a edição, 1990 (ICD-10).

A definição de caso segue a orientação da coordenação nacional do RON:

“Considera-se um «caso» qualquer tumor maligno primário diagnosticado, com ou sem confirmação por exames microscópicos, em indivíduos residentes no território nacional (continente e regiões autónomas). Considera-se como «data de diagnóstico» a menor data de entre os diversos exames realizados para diagnóstico e estadiamento.

No que respeita ao comportamento, foram considerados todos os tumores maligno invasivos (/3), (excetuando os basocelulares da pele), os tumores de comportamento incerto (/1) e in situ (/2) da bexiga (C67) e, na população com idade compreendida entre os 0 e os 14 anos na data de diagnóstico, os tumores benignos (/0) e de comportamento incerto (/1) do sistema nervoso central (C70-C72, C75).” in *REGISTO ONCOLÓGICO NACIONAL DE TODOS OS TUMORES NA POPULAÇÃO RESIDENTE EM PORTUGAL - 2018*

Na avaliação de frequências estatísticas é considerada a mediana em detrimento da média por representar uma medida estatística mais robusta com ponto de rutura de 50%, não sendo tão distorcida por valores extremos (ex. idade mediana, tempo de espera mediano, etc.).

São apresentadas as taxas de incidência de cancro brutas, específicas para a idade, segundo o sexo, e padronizadas (população Europeia e Mundial). Para o cálculo foi utilizada a estimativa oficial da população residente, fornecidas pelo Direção Regional de Estatística da Madeira. Os resultados foram expressos como taxa anual por 100000 pessoas-ano. Para permitir a comparação de taxas entre populações com diferentes estruturas etárias, as taxas foram padronizadas pelo método direto, com recurso à população padrão mundial e à população padrão europeia.

---

*REGISTO ONCOLÓGICO DA RAM – RESULTADOS*

---

## Evolução dos dados oncológicos da RAM

**Número total de registos RO-RAM, por ano de diagnóstico, 1998 – 2020**

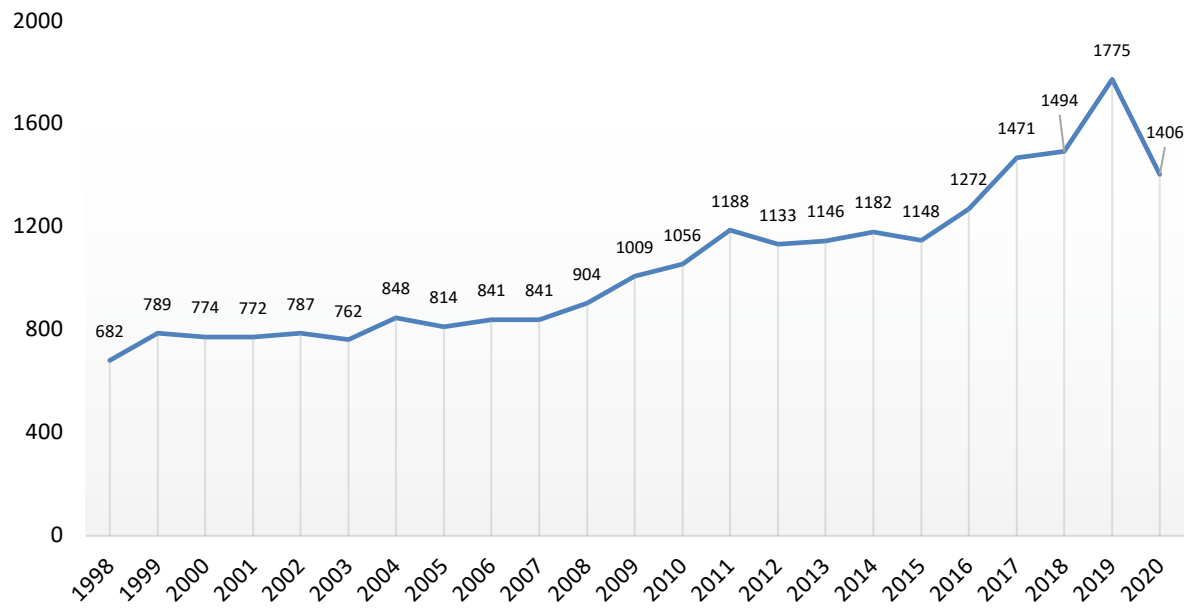

Total de Registos = 24.094 novos casos

Número total de registos no RON por ano de diagnóstico e por sexo, 1998 – 2020

Número de casos do sexo masculino

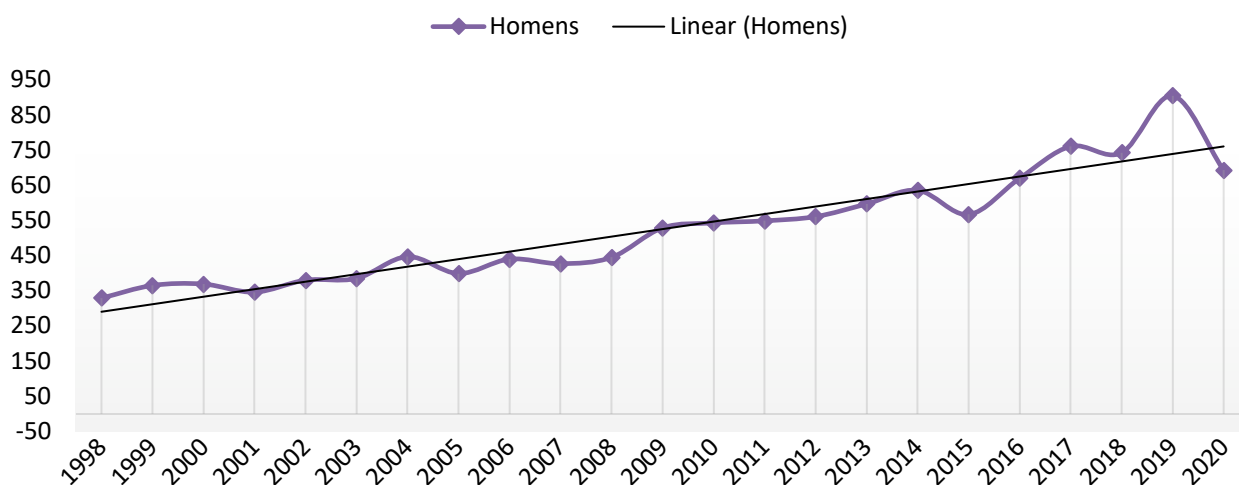

Total de Registos Homens = 12109 casos

Número de casos do sexo feminino

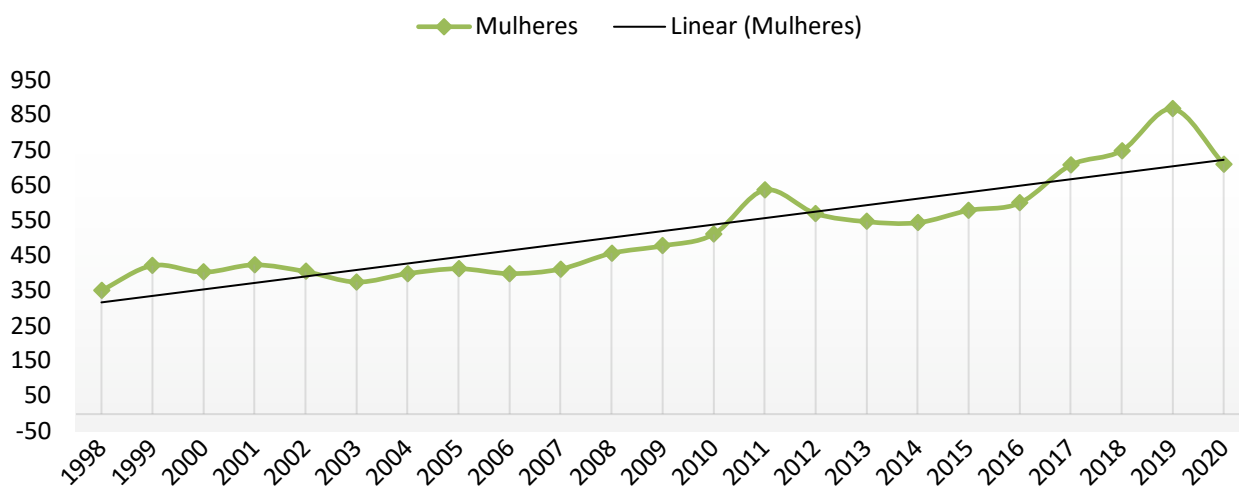

Total Registos Mulheres = 11985 casos



## Casos registados

No período compreendido entre 1/1/2019 e 31/12/2019 foram registados **1776** novos casos na plataforma do RON, referente à RAM. Para aferição estatística dos tumores malignos na RAM, excluem-se da análise principal os basocelulares da pele (n=254) ou outras doenças neoproliferativas (n=146; tumores *in situ* – /2, tumores benignos – /0; comportamento incerto – /1, excepto para a bexiga – /1 e /2). Foram considerados os tumores benignos (/0) e de comportamento incerto (/1) do sistema nervoso central para a população com idade compreendida entre os 0 e os 14 anos na data de diagnóstico.

Todas as análises e considerações descritas neste relatório referem-se ao número total de **1376** casos de Tumores Malignos (TM) na RAM em 2019.

### Total de novos casos na RAM, 2019

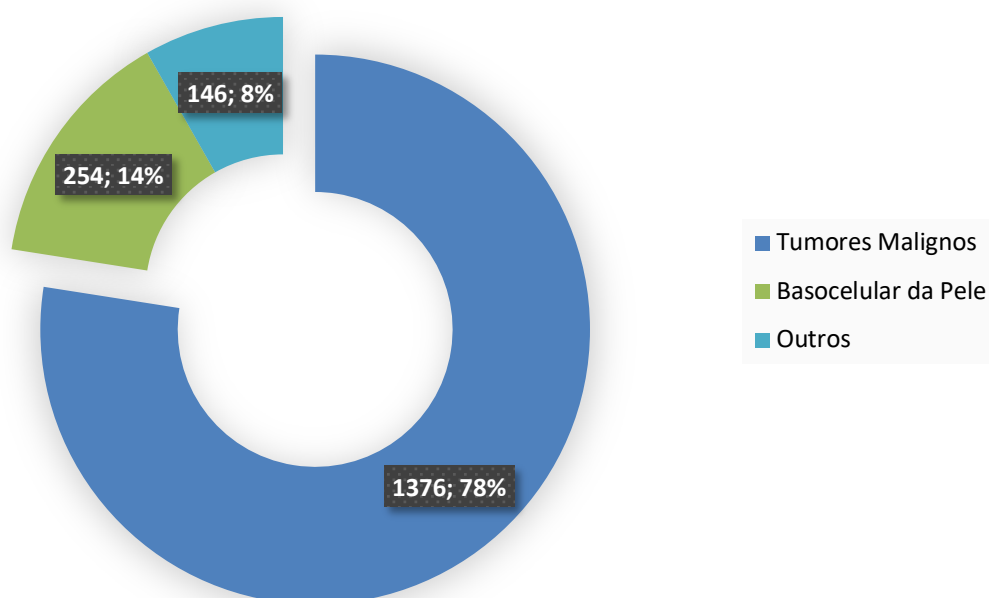

### Número de novos casos de Tumores Malignos na RAM no total e por sexo, 2019

REGISTO RAM	Homens	Mulheres	TOTAL
	734	642	1376

Distribuição dos casos por grupo etário e por sexo, 2019

**Número total de novos casos na RAM,  
ambos os sexos, 2019**

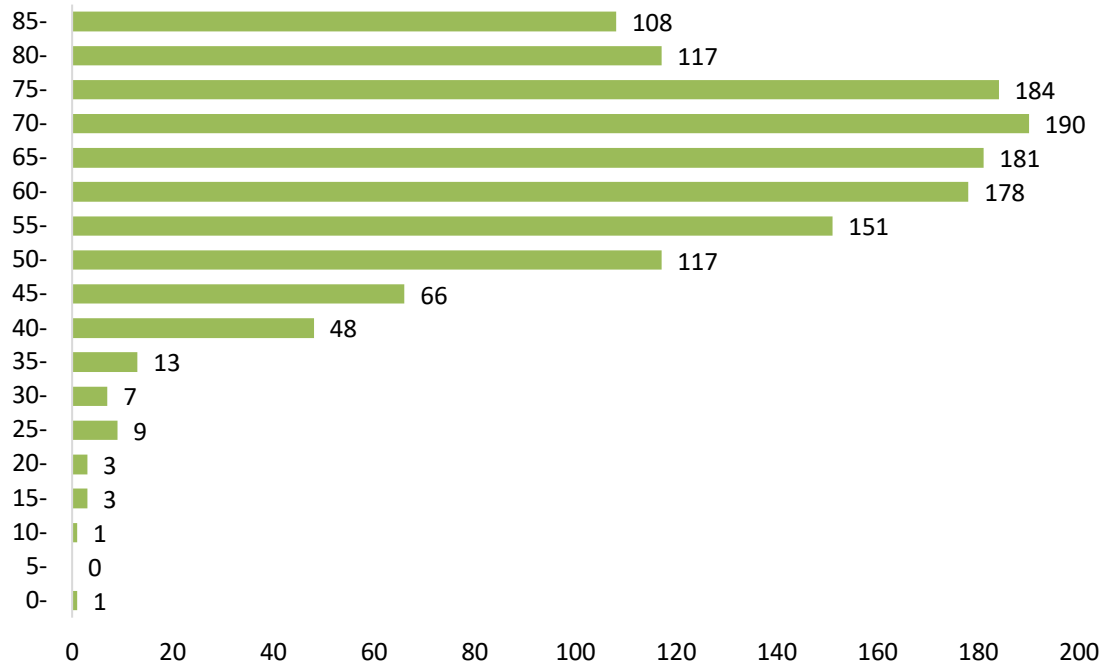

## Tumores Malignos mais frequentes no total e por sexo na RAM, 2019

### Por Área de Patologia:

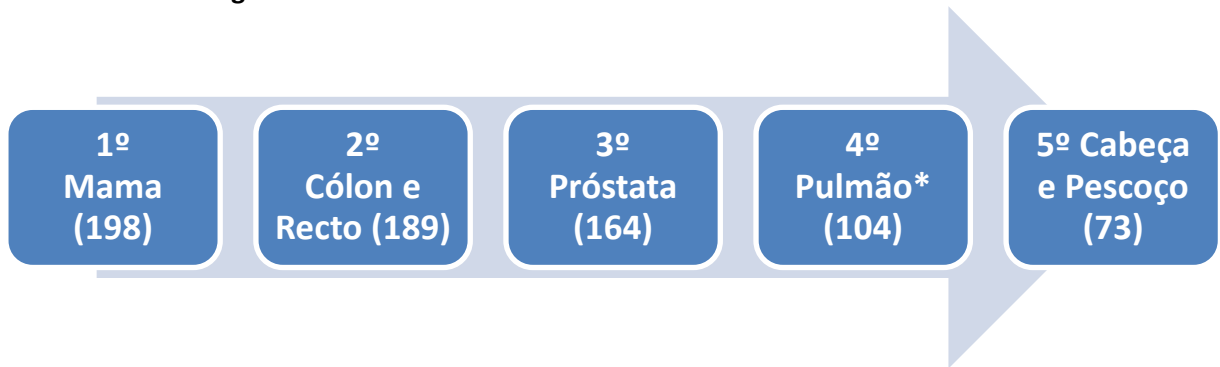

\*Inclui topografia "Traqueia, Brônquios, Pulmão" e topografia "Mediastino" com subtipo histológico de origem pulmonar.

### Por Topografia ICD-O:

TOP 10	Total de casos (N=1376)			Homens (N=734)			Mulheres (N=642)		
	Tumor	N	%	Tumor	N	%	Tumor	N	%
1	Mama	198	14,4	Próstata	164	22,3	Mama	194	30,2
2	Próstata	164	11,9	Pulmão	73	9,9	Cólon	56	8,7
3	Cólon	118	8,6	Cólon	62	8,4	Corpo do Útero	38	5,9
4	Pulmão	104	7,6	Recto	41	5,6	Pulmão	31	4,8
5	Recto	71	5,2	Estômago	37	5,0	Recto	30	4,7
6	LNH*	57	4,1	Bexiga	36	4,9	LNH	26	4,0
7	Estômago	57	4,1	LNH	31	4,2	Estômago	20	3,1
8	Bexiga	45	3,3	Rim	22	3,0	Pâncreas	19	3,0
9	Corpo do Útero	38	2,8	Fígado	20	2,7	Ovário	19	3,0
10	Pâncreas	38	2,8	Pâncreas	19	2,6	Gl. Tiroideia	16	2,5

\*LNH – Linfoma Não Hodgkin

## Número de novos casos de Tumores Malignos na RAM, por topografia, por sexo e idade mediana, 2019

TOPOGRAFIA	Nº novos casos registados			Idade (anos)		
	Mulheres	Homens	TOTAL	Mediana	Mínimo	Máximo
Lábio	1	4	5	65	37	85
Língua	1	11	12	58,5	42	80
Boca	3	9	12	57	43	84
Glândulas Salivares	2	3	5	78	63	87
Amígdala	2	6	8	59,5	51	80
Orofaringe - outros	1	2	3	65	50	75
Nasofaringe	0	2	2	53,5	49	58
Hipofaringe	0	9	9	56	43	66
Faringe - Outros	0	0	0	-	0	0
Esófago	6	15	21	67	47	83
Estômago	20	37	57	72	46	96
Intestino Delgado	4	4	8	70	47	77
Cólon	56	62	118	0	44	93
Recto	30	41	71	65	33	96
Ânus e Canal Anal	1	2	3	68	66	71
Fígado	3	20	23	71	57	84
Vesícula e Tracto Biliar	13	15	28	74,5	37	88
Pâncreas	19	19	38	69,5	23	94
Fossa Nasal e Ouvido	0	1	1	51	51	51
Laringe	2	14	16	59	49	78
Traqueia, Brônquios e Pulmão	31	73	104	67,5	36	92
Órgãos Torácicos - Outros	3	2	5	75	28	78
Ossos e Cartilagens	0	1	1	69	69	69
Melanoma Maligno da Pele	8	9	17	58	28	90
Pele - Outros	27	27	54	77,5	41	100
Sarcoma de Kaposi	0	0	0	-	0	0
Mesotelioma	0	0	0	-	0	0
Tec. Conjuntivo e Out. Tec. Moles	6	4	10	69	42	83
Mama	194	4	198	60	25	91
Vulva	4	0	4	70,5	42	78
Vagina	3	0	3	61	50	91
Colo do Útero	15	0	15	49	27	85
Corpo do Útero	38	0	38	68	48	86
Útero SOE	0	0	0	-	0	0
Ovário	19	0	19	63	41	89
Ap. Genital Feminino - Outros	0	0	0	-	0	0
Placenta	0	0	0	-	0	0
Pénis	0	0	0	-	0	0
Próstata	0	164	164	70,5	48	96
Testículo	0	4	4	34	27	40
Ap. Genital Masculino - Outros	0	0	0	-	0	0
Rim	3	22	25	64	42	83
Pélvis Renal	1	0	1	83	83	83
Ureter	0	0	0	-	0	0
Bexiga	9	36	45	77	35	89
Aparelho Urinário - Outros	0	0	0	-	0	0
Olhos e Anexos Oculares	0	0	0	-	0	0
Cérebro e SNC	8	13	21	64	25	84
Glândula Tiroideia	16	5	21	54	26	79
Glândula Supra-Renal	0	1	1	21	21	21
Outras Glândulas Endócrinas	0	0	0	-	0	0
Doença de Hodgkin	3	6	9	48	25	80
Linfoma Não Hodgkin	26	31	57	66	12	89
Imunoproliferativas	0	0	0	-	0	0
Mieloma Múltiplo	15	8	23	71	57	89
Leucemias Mielóides	9	11	20	69	44	91
Leucemias Linfóides	1	5	6	49	30	70
Outras Leucemias	0	0	0	-	0	0
Out. e Localizações Mal Definidas	23	18	41	74	0	93
Localização Primária Desconhecida	16	14	30	72	47	95
<b>TOTAL</b>	<b>642</b>	<b>734</b>	<b>1376</b>	<b>67</b>	<b>0</b>	<b>100</b>

## Número de novos casos de Tumores Malignos na RAM, por aparelhos e sistemas de órgãos, segundo estado da doença ao diagnóstico, 2019

<b>Aparelhos e sistemas</b>	<b>Estadio I-II</b>	<b>Estadio III-IV</b>
<b>Cavidade Oral e Faringe</b>	21,4%	75,0%
<b>Peritoneu e Órgãos Digestivos</b>	33,0%	59,1%
<b>Sistema Respiratório e Órgãos Intra-Torácicos*</b>	11,1%	84,1%
<b>Pele</b>	76,1%	5,6%
<b>Mama</b>	69,2%	29,3%
<b>Órgãos Genitais Femininos</b>	36,7%	43,0%
<b>Órgãos Genitais Masculinos</b>	57,7%	16,1%
<b>Órgãos Urinários</b>	47,9%	25,4%

\*inclui fossas nasais, ouvido médio, seios peri-nasais e laringe

## Número de novos casos de Tumores Malignos na RAM, por topografia e por grupo etário, 2019

TOPOGRAFIA	0	5	10	15	20	25	30	35	40	45	50	55	60	65	70	75	80	85	Total
	-	-	-	-	-	-	-	-	-	-	-	-	-	-	-	-	-	-	
	4	9	14	19	24	29	34	39	44	49	54	59	64	69	74	79	84	+	
Lábio	0	0	0	0	0	0	0	1	0	0	0	0	1	2	0	0	0	1	5
Língua	0	0	0	0	0	0	0	0	1	0	2	3	5	0	0	0	1	0	12
Boca	0	0	0	0	0	0	0	0	1	1	3	2	1	0	2	0	2	0	12
Glândulas Salivares	0	0	0	0	0	0	0	0	0	0	0	0	1	0	1	1	0	2	5
Amígdala	0	0	0	0	0	0	0	0	0	0	2	2	2	0	1	0	1	0	8
Orofaringe - outros	0	0	0	0	0	0	0	0	0	0	1	0	0	1	0	1	0	0	3
Nasofaringe	0	0	0	0	0	0	0	0	1	0	1	0	0	0	0	0	0	0	2
Hipofaringe	0	0	0	0	0	0	0	0	1	1	2	2	1	2	0	0	0	0	9
Faringe - Outros	0	0	0	0	0	0	0	0	0	0	0	0	0	0	0	0	0	0	0
Esófago	0	0	0	0	0	0	0	0	0	1	3	3	3	4	2	3	2	0	21
Estômago	0	0	0	0	0	0	0	0	4	4	3	9	5	15	8	4	5	5	57
Intestino Delgado	0	0	0	0	0	0	0	0	1	0	1	1	1	1	3	0	0	0	8
Cólon	0	0	0	0	0	0	0	1	2	8	14	17	11	12	30	12	11	11	118
Recto	0	0	0	0	0	0	1	0	2	1	7	12	12	13	7	6	6	4	71
Ânus e Canal Anal	0	0	0	0	0	0	0	0	0	0	0	0	0	2	1	0	0	0	3
Fígado	0	0	0	0	0	0	0	0	0	0	0	5	4	2	4	4	4	0	23
Vesícula e Tracto Biliar	0	0	0	0	0	0	0	1	0	0	2	4	3	0	4	6	4	4	28
Pâncreas	0	0	0	0	1	0	0	0	0	0	6	2	2	8	8	3	2	6	38
Fossa Nasal e Ouvido	0	0	0	0	0	0	0	0	0	0	1	0	0	0	0	0	0	0	1
Laringe	0	0	0	0	0	0	0	0	0	1	2	5	4	2	1	1	0	0	16
Traqueia, Brônquios e Pulmão	0	0	0	0	0	0	0	1	1	3	8	10	20	16	15	15	9	6	104
Órgãos Torácicos - Outros	0	0	0	0	0	1	0	0	1	0	0	0	0	0	0	3	0	0	5
Ossos e Cartilagens	0	0	0	0	0	0	0	0	0	0	0	0	0	1	0	0	0	0	1
Melanoma Maligno da Pele	0	0	0	0	0	1	0	0	3	1	2	2	2	1	2	1	0	2	17
Pele - Outros	0	0	0	0	0	0	0	1	0	0	5	4	5	8	7	8	16	16	54
Sarcoma de Kaposi	0	0	0	0	0	0	0	0	0	0	0	0	0	0	0	0	0	0	0
Mesotelioma	0	0	0	0	0	0	0	0	0	0	0	0	0	0	0	0	0	0	0
Tecido Conjuntivo e Out Tecidos Moles	0	0	0	0	0	0	0	0	1	0	1	2	0	1	2	1	2	0	10
Mama	0	0	0	0	0	2	2	3	19	22	21	27	33	29	9	16	9	6	198
Vulva	0	0	0	0	0	0	0	0	1	0	0	0	1	0	0	2	0	0	4
Vagina	0	0	0	0	0	0	0	0	0	0	1	0	1	0	0	0	0	1	3
Colo do Útero	0	0	0	0	0	1	0	2	1	4	0	2	0	3	1	0	0	1	15
Corpo do Útero	0	0	0	0	0	0	0	0	0	1	2	3	8	7	8	6	2	1	38
Útero SOE	0	0	0	0	0	0	0	0	0	0	0	0	0	0	0	0	0	0	0
Ovário	0	0	0	0	0	0	0	0	2	4	0	2	2	1	3	4	0	1	19
Aparelho Genital Feminino - Outros	0	0	0	0	0	0	0	0	0	0	0	0	0	0	0	0	0	0	0
Placenta	0	0	0	0	0	0	0	0	0	0	0	0	0	0	0	0	0	0	0
Pênis	0	0	0	0	0	0	0	0	0	0	0	0	0	0	0	0	0	0	0
Próstata	0	0	0	0	0	0	0	0	0	4	9	15	17	29	33	24	21	12	164
Testículo	0	0	0	0	0	1	1	1	1	0	0	0	0	0	0	0	0	0	4
Aparelho Genital Masculino - Outros	0	0	0	0	0	0	0	0	0	0	0	0	0	0	0	0	0	0	0
Rim	0	0	0	0	0	0	0	0	1	1	4	4	3	6	3	2	1	0	25
Pélvis Renal	0	0	0	0	0	0	0	0	0	0	0	0	0	0	0	0	1	0	1
Ureter	0	0	0	0	0	0	0	0	0	0	0	0	0	0	0	0	0	0	0
Bexiga	0	0	0	0	0	0	0	1	0	0	5	2	3	2	7	16	4	5	45
Ap. Urinário - Outros	0	0	0	0	0	0	0	0	0	0	0	0	0	0	0	0	0	0	0
Olhos e Anexos Oculares	0	0	0	0	0	0	0	0	0	0	0	0	0	0	0	0	0	0	0
Cérebro e SNC	0	0	0	0	0	1	1	1	0	2	3	2	1	2	4	3	1	0	21
Glândula Tiroideia	0	0	0	0	0	1	0	1	4	3	2	4	2	1	2	1	0	0	21
Glândula Supra-Renal	0	0	0	0	1	0	0	0	0	0	0	0	0	0	0	0	0	0	1
Outras Glândulas Endócrinas	0	0	0	0	0	0	0	0	0	0	0	0	0	0	0	0	0	0	0
Doença de Hodgkin	0	0	0	0	0	1	0	1	1	2	1	0	0	0	2	0	1	0	9
Linfoma Não Hodgkin	0	0	1	1	1	0	0	0	3	1	6	5	6	9	8	6	4	6	57
Imunoproliferativas	0	0	0	0	0	0	0	0	0	0	0	0	0	0	0	0	0	0	0
Mieloma Múltiplo	0	0	0	0	0	0	0	0	0	0	0	1	3	3	9	3	3	1	23
Leucemias Mielóides	0	0	0	0	0	0	0	0	1	1	3	1	2	3	2	2	2	3	20
Leucemias Linfóides	0	0	0	0	0	0	2	0	0	1	1	1	0	0	1	0	0	0	6
Outras Leucemias	0	0	0	0	0	0	0	0	0	0	0	0	0	0	0	0	0	0	0
Outros e Localizações Mal Definidas	1	0	0	2	0	0	0	0	1	1	3	1	1	5	8	2	8	8	41
Localização Primária Desconhecida	0	0	0	0	0	0	0	0	0	2	2	3	3	4	4	4	3	5	30
Total	1	0	1	3	3	9	7	13	48	66	117	151	178	181	190	184	117	107	1376

## Número de novos casos de Tumores Malignos na RAM, por topografia e por grupo etário, 2019 - no sexo masculino

TOPOGRAFIA	0	5	10	15	20	25	30	35	40	45	50	55	60	65	70	75	80	85	Total
	4	9	14	19	24	29	34	39	44	49	54	59	64	69	74	79	84	+	
Lábio	0	0	0	0	0	0	0	1	0	0	0	0	1	2	0	0	0	0	4
Língua	0	0	0	0	0	0	0	0	1	0	2	3	5	0	0	0	0	0	11
Boca	0	0	0	0	0	0	0	0	1	1	2	1	1	0	2	0	1	0	9
Glândulas Salivares	0	0	0	0	0	0	0	0	0	0	0	0	0	0	1	0	2	0	3
Amígdala	0	0	0	0	0	0	0	0	0	0	1	2	1	0	1	0	1	0	6
Orofaringe - outros	0	0	0	0	0	0	0	0	0	0	1	0	0	1	0	0	0	0	2
Nasofaringe	0	0	0	0	0	0	0	0	1	0	1	0	0	0	0	0	0	0	2
Hipofaringe	0	0	0	0	0	0	0	0	1	1	2	2	1	2	0	0	0	0	9
Faringe - Outros	0	0	0	0	0	0	0	0	0	0	0	0	0	0	0	0	0	0	0
Esófago	0	0	0	0	0	0	0	0	0	1	3	1	3	3	1	2	1	0	15
Estômago	0	0	0	0	0	0	0	0	0	3	2	2	8	4	11	5	0	2	37
Intestino Delgado	0	0	0	0	0	0	0	0	0	0	1	1	1	1	0	1	0	0	4
Cólon	0	0	0	0	0	0	0	0	1	1	3	7	12	4	5	17	5	7	62
Recto	0	0	0	0	0	0	0	0	1	0	5	7	7	10	6	2	1	2	41
Ânus e Canal Anal	0	0	0	0	0	0	0	0	0	0	0	0	0	2	0	0	0	0	2
Fígado	0	0	0	0	0	0	0	0	0	0	5	4	2	4	3	2	0	0	20
Vesícula e Tracto Biliar	0	0	0	0	0	0	0	0	0	0	1	1	2	0	2	6	1	2	15
Pâncreas	0	0	0	0	0	0	0	0	0	0	6	2	1	5	2	1	1	1	19
Fossa Nasal e Ouvido	0	0	0	0	0	0	0	0	0	0	1	0	0	0	0	0	0	0	1
Laringe	0	0	0	0	0	0	0	0	0	0	1	5	4	2	1	1	0	0	14
Traqueia, Brônquios e Pulmão	0	0	0	0	0	0	0	1	0	3	5	5	17	13	12	10	5	2	73
Órgãos Torácicos - Outros	0	0	0	0	0	0	0	0	1	0	0	0	0	0	0	1	0	0	2
Ossos e Cartilagens	0	0	0	0	0	0	0	0	0	0	0	0	0	1	0	0	0	0	1
Melanoma Maligno da Pele	0	0	0	0	0	0	0	0	2	1	1	0	1	1	2	0	0	1	9
Pele - Outros	0	0	0	0	0	0	0	0	1	0	0	4	2	4	6	4	2	4	27
Sarcoma de Kaposi	0	0	0	0	0	0	0	0	0	0	0	0	0	0	0	0	0	0	0
Mesotelioma	0	0	0	0	0	0	0	0	0	0	0	0	0	0	0	0	0	0	0
Tecido Conjuntivo e Outros Tecidos Moles	0	0	0	0	0	0	0	0	0	0	1	0	0	1	0	1	1	0	4
Mama	0	0	0	0	0	0	0	0	0	0	1	1	1	0	0	0	1	0	4
Vulva	0	0	0	0	0	0	0	0	0	0	0	0	0	0	0	0	0	0	0
Vagina	0	0	0	0	0	0	0	0	0	0	0	0	0	0	0	0	0	0	0
Colo do Útero	0	0	0	0	0	0	0	0	0	0	0	0	0	0	0	0	0	0	0
Corpo do Útero	0	0	0	0	0	0	0	0	0	0	0	0	0	0	0	0	0	0	0
Útero SOE	0	0	0	0	0	0	0	0	0	0	0	0	0	0	0	0	0	0	0
Ovário	0	0	0	0	0	0	0	0	0	0	0	0	0	0	0	0	0	0	0
Aparelho Genital Feminino - Outros	0	0	0	0	0	0	0	0	0	0	0	0	0	0	0	0	0	0	0
Placenta	0	0	0	0	0	0	0	0	0	0	0	0	0	0	0	0	0	0	0
Pênis	0	0	0	0	0	0	0	0	0	0	0	0	0	0	0	0	0	0	0
Próstata	0	0	0	0	0	0	0	0	0	4	9	15	17	29	33	24	21	12	164
Testículo	0	0	0	0	0	1	1	1	1	0	0	0	0	0	0	0	0	0	4
Aparelho Genital Masculino - Outros	0	0	0	0	0	0	0	0	0	0	0	0	0	0	0	0	0	0	0
Rim	0	0	0	0	0	0	0	0	1	1	4	4	3	4	3	1	1	0	22
Pélvis Renal	0	0	0	0	0	0	0	0	0	0	0	0	0	0	0	0	0	0	0
Ureter	0	0	0	0	0	0	0	0	0	0	0	0	0	0	0	0	0	0	0
Bexiga	0	0	0	0	0	0	0	1	0	0	3	1	3	2	6	11	4	5	36
Aparelho Urinário - Outros	0	0	0	0	0	0	0	0	0	0	0	0	0	0	0	0	0	0	0
Olhos e Anexos Oculares	0	0	0	0	0	0	0	0	0	0	0	0	0	0	0	0	0	0	0
Cérebro e SNC	0	0	0	0	0	1	0	1	0	2	2	0	0	2	2	2	1	0	13
Glândula Tiroideia	0	0	0	0	0	1	0	0	1	0	1	1	0	0	1	0	0	0	5
Glândula Supra-Renal	0	0	0	0	1	0	0	0	0	0	0	0	0	0	0	0	0	0	1
Outras Glândulas Endócrinas	0	0	0	0	0	0	0	0	0	0	0	0	0	0	0	0	0	0	0
Doença de Hodgkin	0	0	0	0	0	1	0	0	0	2	1	0	0	0	2	0	0	0	6
Linfoma Não Hodgkin	0	0	1	1	1	0	0	0	1	1	5	3	2	6	2	4	2	2	31
Imunoproliferativas	0	0	0	0	0	0	0	0	0	0	0	0	0	0	0	0	0	0	0
Mieloma Múltiplo	0	0	0	0	0	0	0	0	0	0	0	1	2	1	4	0	0	0	8
Leucemias Mielóides	0	0	0	0	0	0	0	0	1	1	0	1	1	2	1	0	2	2	11
Leucemias Linfóides	0	0	0	0	0	0	2	0	0	1	1	0	0	0	1	0	0	0	5
Outras Leucemias	0	0	0	0	0	0	0	0	0	0	0	0	0	0	0	0	0	0	0
Outros e Localizações Mal Definidas	0	0	0	1	0	0	0	0	1	1	2	1	1	2	5	1	1	2	18
Localização Primária Desconhecida	0	0	0	0	0	0	0	0	0	0	2	2	1	1	3	1	1	3	14
Total	0	0	1	2	2	4	3	5	15	25	68	79	102	107	118	99	55	49	734

## Número de novos casos de Tumores Malignos na RAM, por topografia e por grupo etário, 2019 - no sexo feminino

TOPOGRAFIA	0	5	10	15	20	25	30	35	40	45	50	55	60	65	70	75	80	85	Total	
	-	-	-	-	-	-	-	-	-	-	-	-	-	-	-	-	-	-	+	
	4	9	14	19	24	29	34	39	44	49	54	59	64	69	74	79	84			
Lábio	0	0	0	0	0	0	0	0	0	0	0	0	0	0	0	0	0	1	1	
Língua	0	0	0	0	0	0	0	0	0	0	0	0	0	0	0	0	1	0	1	
Boca	0	0	0	0	0	0	0	0	0	0	1	1	0	0	0	0	1	0	3	
Glândulas Salivares	0	0	0	0	0	0	0	0	0	0	0	0	1	0	1	0	0	0	2	
Amígdala	0	0	0	0	0	0	0	0	0	0	1	0	1	0	0	0	0	0	2	
Orofaringe - outros	0	0	0	0	0	0	0	0	0	0	0	0	0	0	0	1	0	0	1	
Nasofaringe	0	0	0	0	0	0	0	0	0	0	0	0	0	0	0	0	0	0	0	
Hipofaringe	0	0	0	0	0	0	0	0	0	0	0	0	0	0	0	0	0	0	0	
Faringe - Outros	0	0	0	0	0	0	0	0	0	0	0	0	0	0	0	0	0	0	0	
Esófago	0	0	0	0	0	0	0	0	0	0	0	2	0	1	1	1	1	0	6	
Estômago	0	0	0	0	0	0	0	0	0	1	2	1	1	1	4	3	4	3	20	
Intestino Delgado	0	0	0	0	0	0	0	0	0	1	0	0	0	0	1	2	0	0	4	
Cólon	0	0	0	0	0	0	0	0	0	1	5	7	5	7	7	13	7	4	56	
Recto	0	0	0	0	0	0	1	0	1	1	2	5	5	3	1	4	5	2	30	
Ânus e Canal Anal	0	0	0	0	0	0	0	0	0	0	0	0	0	0	1	0	0	0	1	
Fígado	0	0	0	0	0	0	0	0	0	0	0	0	0	0	0	1	2	0	3	
Vesícula e Tracto Biliar	0	0	0	0	0	0	0	1	0	0	1	3	1	0	2	0	3	2	13	
Pâncreas	0	0	0	0	1	0	0	0	0	0	0	0	1	3	6	2	1	5	19	
Fossa Nasal e Ouvido	0	0	0	0	0	0	0	0	0	0	0	0	0	0	0	0	0	0	0	
Laringe	0	0	0	0	0	0	0	0	0	1	1	0	0	0	0	0	0	0	2	
Traqueia, Brônquios e Pulmão	0	0	0	0	0	0	0	0	1	0	3	5	3	3	3	5	4	4	31	
Órgãos Torácicos - Outros	0	0	0	0	0	1	0	0	0	0	0	0	0	0	0	2	0	0	3	
Ossos e Cartilagens	0	0	0	0	0	0	0	0	0	0	0	0	0	0	0	0	0	0	0	
Melanoma Maligno da Pele	0	0	0	0	0	1	0	0	1	0	1	2	1	0	0	1	0	1	8	
Pele - Outros	0	0	0	0	0	0	0	0	0	0	0	1	2	1	2	3	6	12	27	
Sarcoma de Kaposi	0	0	0	0	0	0	0	0	0	0	0	0	0	0	0	0	0	0	0	
Mesotelioma	0	0	0	0	0	0	0	0	0	0	0	0	0	0	0	0	0	0	0	
Tecido Conjuntivo e Outros Tecidos Moles	0	0	0	0	0	0	0	0	1	0	0	2	0	0	2	0	1	0	6	
Mama	0	0	0	0	0	2	2	3	19	22	20	26	32	29	9	16	8	6	194	
Vulva	0	0	0	0	0	0	0	0	1	0	0	0	1	0	0	2	0	0	4	
Vagina	0	0	0	0	0	0	0	0	0	0	1	0	1	0	0	0	0	1	3	
Colo do Útero	0	0	0	0	0	1	0	2	1	4	0	2	0	3	1	0	0	1	15	
Corpo do Útero	0	0	0	0	0	0	0	0	0	1	2	3	8	7	8	6	2	1	38	
Útero SOE	0	0	0	0	0	0	0	0	0	0	0	0	0	0	0	0	0	0	0	
Ovário	0	0	0	0	0	0	0	0	2	4	0	2	2	1	3	4	0	1	19	
Aparelho Genital Feminino - Outros	0	0	0	0	0	0	0	0	0	0	0	0	0	0	0	0	0	0	0	
Placenta	0	0	0	0	0	0	0	0	0	0	0	0	0	0	0	0	0	0	0	
Pénis	0	0	0	0	0	0	0	0	0	0	0	0	0	0	0	0	0	0	0	
Próstata	0	0	0	0	0	0	0	0	0	0	0	0	0	0	0	0	0	0	0	
Testículo	0	0	0	0	0	0	0	0	0	0	0	0	0	0	0	0	0	0	0	
Aparelho Genital Masculino - Outros	0	0	0	0	0	0	0	0	0	0	0	0	0	0	0	0	0	0	0	
Rim	0	0	0	0	0	0	0	0	0	0	0	0	0	2	0	1	0	0	3	
Pélvis Renal	0	0	0	0	0	0	0	0	0	0	0	0	0	0	0	0	1	0	1	
Ureter	0	0	0	0	0	0	0	0	0	0	0	0	0	0	0	0	0	0	0	
Bexiga	0	0	0	0	0	0	0	0	0	0	2	1	0	0	1	5	0	0	9	
Aparelho Urinário - Outros	0	0	0	0	0	0	0	0	0	0	0	0	0	0	0	0	0	0	0	
Olhos e Anexos Oculares	0	0	0	0	0	0	0	0	0	0	0	0	0	0	0	0	0	0	0	
Cérebro e SNC	0	0	0	0	0	0	1	0	0	0	1	2	1	0	2	1	0	0	8	
Glândula Tiroideia	0	0	0	0	0	0	0	1	3	3	1	3	2	1	1	1	0	0	16	
Glândula Supra-Renal	0	0	0	0	0	0	0	0	0	0	0	0	0	0	0	0	0	0	0	
Outras Glândulas Endócrinas	0	0	0	0	0	0	0	0	0	0	0	0	0	0	0	0	0	0	0	
Doença de Hodgkin	0	0	0	0	0	0	0	1	1	0	0	0	0	0	0	0	1	0	3	
Linfoma Não Hodgkin	0	0	0	0	0	0	0	0	2	0	1	2	4	3	6	2	2	4	26	
Imunoproliferativas	0	0	0	0	0	0	0	0	0	0	0	0	0	0	0	0	0	0	0	
Mieloma Múltiplo	0	0	0	0	0	0	0	0	0	0	0	0	1	2	5	3	3	1	15	
Leucemias Mielóides	0	0	0	0	0	0	0	0	0	0	3	0	1	1	1	2	0	1	9	
Leucemias Linfóides	0	0	0	0	0	0	0	0	0	0	0	1	0	0	0	0	0	0	1	
Outras Leucemias	0	0	0	0	0	0	0	0	0	0	0	0	0	0	0	0	0	0	0	
Outros e Localizações Mal Definidas	1	0	0	1	0	0	0	0	0	0	1	0	0	3	3	1	7	6	23	
Localização Primária Desconhecida	0	0	0	0	0	0	0	0	0	2	0	1	2	3	1	3	2	2	16	
Total	1	0	0	1	1	5	4	8	33	41	49	72	76	74	72	85	62	58	642	



## *TAXAS DE INCIDÊNCIAS*

Taxa de Incidência de Tumores Malignos, total e por sexo (/100.000), na RAM, 2019

Registro RAM	Homens	Mulheres	Total
<b>N</b>	734	642	1376
<b>%</b>	53,3	46,7	100%
<b>Taxa</b>	618,7	474,6	541,9

Taxa de Incidência de Tumores Malignos por aparelhos e sistemas de órgãos, total e por sexo (/100.000), na RAM, 2019

Aparelhos e sistemas	Homens		Mulheres		Total	
	Nº	Taxa	Nº	Taxa	Nº	Taxa
Cavidade oral e faringe	46	<b>38,8</b>	10	<b>7,4</b>	56	<b>22,4</b>
Peritoneu e órgãos digestivos	215	<b>181,2</b>	152	<b>112,2</b>	367	<b>144,4</b>
Sistema respiratório e órgãos intra-torácicos*	90	<b>75,9</b>	36	<b>26,6</b>	126	<b>49,6</b>
Sistema hematopoiético e retículo endotelial; Gânglios linfáticos	61	<b>51,4</b>	54	<b>39,9</b>	115	<b>45,3</b>
Órgãos genito-urinários	226	<b>190,5</b>	92	<b>67,9</b>	318	<b>125,1</b>
Mama	4	<b>3,4</b>	194	<b>143,2</b>	198	<b>77,9</b>
Olho e glândula lacrimal	0	-	0	-	0	-
Sistema nervoso	13	<b>11,0</b>	8	<b>5,9</b>	21	<b>8,3</b>
Glândulas endócrinas	6	<b>5,1</b>	16	<b>11,8</b>	22	<b>8,7</b>
Tecidos moles	31	<b>26,1</b>	33	<b>24,4</b>	64	<b>25,2</b>
Ossos e articulações	1	<b>0,8</b>	0	-	1	<b>0,4</b>
Primário de origem desconhecida	14	<b>11,8</b>	16	<b>11,8</b>	30	<b>11,8</b>
Melanoma da pele	9	<b>7,6</b>	8	<b>5,9</b>	17	<b>6,7</b>
Outros tumores	18	<b>15,2</b>	23	<b>17,0</b>	41	<b>16,1</b>
<b>Total</b>	734	<b>618,7</b>	642	<b>473,9</b>	1376	<b>541,9</b>

\*inclui fossas nasais, ouvido médio, seios peri-nasais e laringe

Obs.: as taxas de incidência do aparelho genital masculino e do feminino são específicas para cada sexo (por cada 100.000 habitantes do sexo masculino e feminino respectivamente).

## Taxa de incidência de Tumores Malignos mais frequentes, no total e por sexo (/100.000), na RAM, 2019

### Por Área de Patologia:

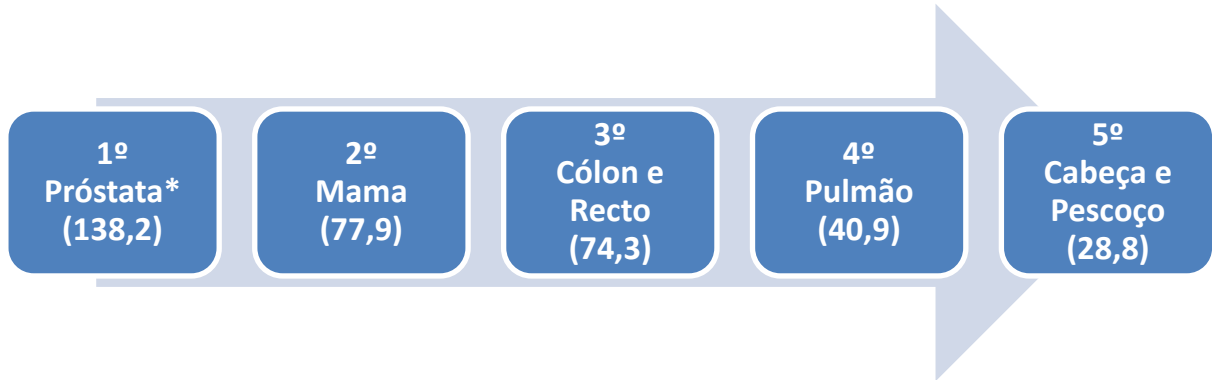

### Por Topografia singular ICD-O:

TOP 10	Total de casos		HOMENS		MULHERES	
	Tipo Tumor	TAXA	Tipo Tumor	TAXA	Tipo Tumor	TAXA
1	Próstata <sup>a</sup>	138,2	Próstata	138,2	Mama	143,2
2	Mama	77,9	Pulmão	61,5	Cólon	41,3
3	Cólon	46,4	Cólon	52,3	Corpo do Útero	28,0
4	Pulmão	40,9	Recto	34,6	Pulmão	22,9
5	Corpo do Útero <sup>a</sup>	28,0	Estômago	31,2	Reto	22,1
6	Recto	27,9	Bexiga	30,3	LNH	19,2
7	Estômago	22,4	LNH	26,1	Estomago	14,8
8	LNH <sup>b</sup>	22,4	Rim	18,5	Pâncreas	14,0
9	Bexiga	17,7	Fígado	16,9	Ovário	14,0
10	Pâncreas	15,0	Pâncreas	16,0	Glândula Tiroideia	11,8

<sup>a</sup>Obs.: as taxas de incidência do aparelho genital masculino e do feminino são específicas para cada sexo (por cada 100.000 habitantes do sexo masculino e feminino respectivamente).

<sup>b</sup>LNH – Linfoma Não Hodgkin

Taxa de Incidência de Tumores Malignos no total, por grupo etário e por sexo (/100.000), na RAM, 2019

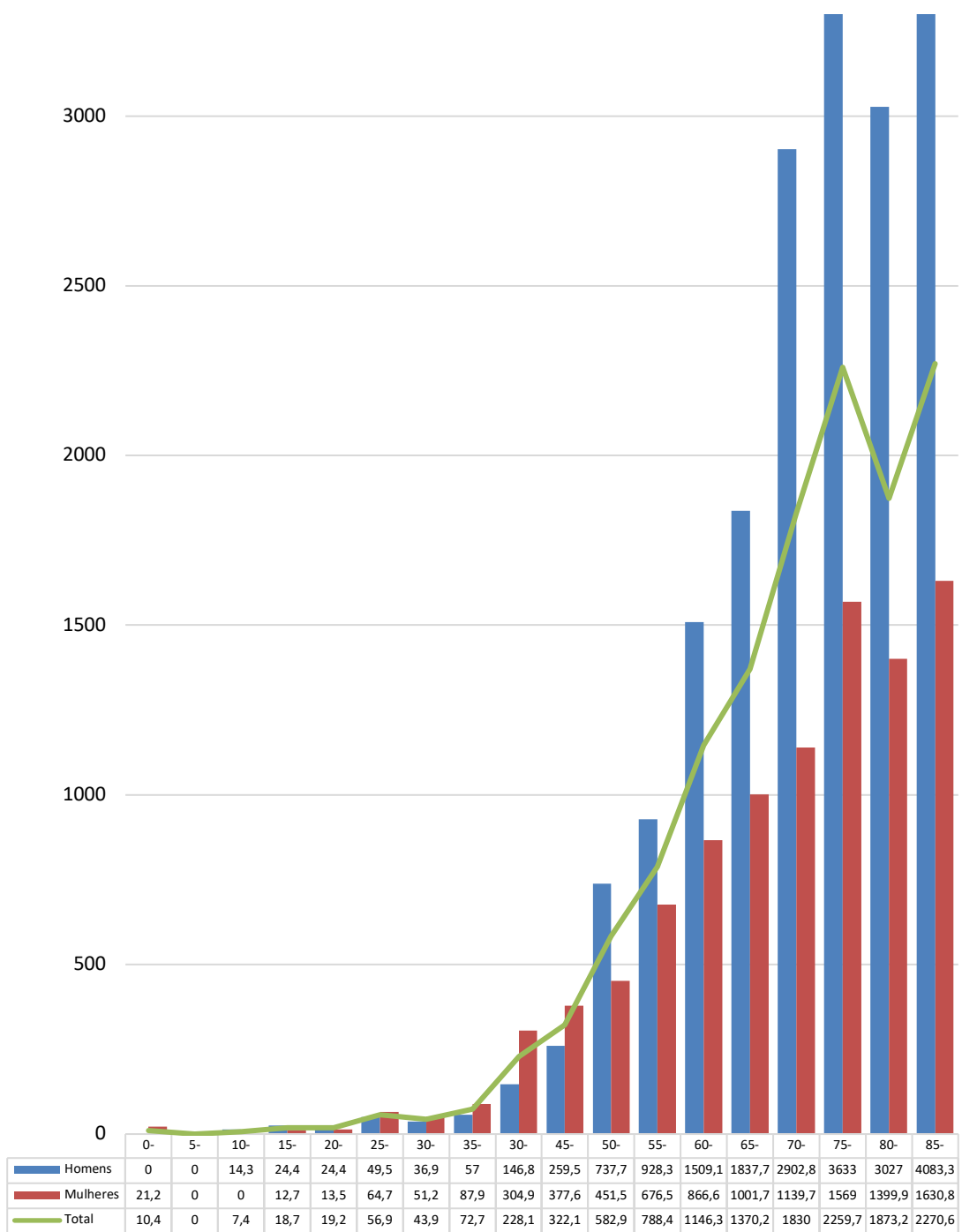

## Taxa de Incidência de Tumores Malignos por topografia e por grupo etário (/100.000), na RAM, 2019

TOPOGRAFIA	0	5	10	15	20	25	30	35	40	45	50	55	60	65	70	75	80	85	Total
	-	-	-	-	-	-	-	-	-	-	-	-	-	-	-	-	-	-	
	4	9	14	19	24	29	34	39	44	49	54	59	64	69	74	79	84	+	
Lábio	0	0	0	0	0	0	0	5,6	0	0	0	0	6,4	15,1	0	0	0	21,0	2,0
Língua	0	0	0	0	0	0	0	0	4,8	0	10	15,7	32,2	0	0	0	16,0	0	4,7
Boca	0	0	0	0	0	0	0	0	4,8	4,9	14,9	10,4	6,4	0	19,3	0	32,0	0	4,7
Glândulas Salivares	0	0	0	0	0	0	0	0	0	0	0	0	6,4	0	9,6	12,3	0	42,0	2,0
Amígdala	0	0	0	0	0	0	0	0	0	0	10	10,4	12,9	0	9,6	0	16,0	0	3,2
Orofaringe - outros	0	0	0	0	0	0	0	0	0	0	5,0	0	0	7,6	0	12,3	0	0	1,2
Nasofaringe	0	0	0	0	0	0	0	0	0	4,9	0	5,2	0	0	0	0	0	0	0,8
Hipofaringe	0	0	0	0	0	0	0	0	4,8	4,9	10	10,4	6,4	15,1	0	0	0	0	3,5
Faringe - Outros	0	0	0	0	0	0	0	0	0	0	0	0	0	0	0	0	0	0	0
Esôfago	0	0	0	0	0	0	0	0	0	4,9	14,9	15,7	19,3	30,3	19,3	36,8	32,0	0	8,3
Estômago	0	0	0	0	0	0	0	0	0	19,5	19,9	15,7	58,0	37,9	144,5	98,3	64,0	105,1	22,4
Intestino Delgado	0	0	0	0	0	0	0	0	0	4,9	0	5,2	6,4	7,6	9,6	36,8	0	0	3,2
Cólon	0	0	0	0	0	0	0	0	4,8	9,8	39,9	73,1	109,5	83,3	115,6	368,4	192,1	231,3	46,4
Recto	0	0	0	0	0	0	6,3	0	9,5	4,9	34,9	62,7	77,3	98,4	67,4	73,7	96,1	84,1	27,9
Ânus e Canal Anal	0	0	0	0	0	0	0	0	0	0	0	0	0	15,1	9,6	0	0	0	1,2
Fígado	0	0	0	0	0	0	0	0	0	0	0	26,1	25,8	15,1	38,5	49,1	64,0	0	9,1
Vesícula e Tracto Biliar	0	0	0	0	0	0	0	5,6	0	0	10	20,9	19,3	0	38,5	73,7	64,0	84,1	11,0
Pâncreas	0	0	0	0	6,4	0	0	0	0	0	29,9	10,4	12,9	60,6	77,1	36,8	32,0	126,1	15,0
Fossa Nasal e Ouvido	0	0	0	0	0	0	0	0	0	0	5,0	0	0	0	0	0	0	0	0,4
Laringe	0	0	0	0	0	0	0	0	0	4,9	10	26,1	25,8	15,1	9,6	12,3	0	0	6,3
Traqueia, Brônquios e Pulmão	0	0	0	0	0	0	0	5,6	4,8	14,6	39,9	52,2	128,8	121,1	144,5	184,2	144,1	126,1	40,9
Órgãos Torácicos - Outros	0	0	0	0	0	6,3	0	0	4,8	0	0	0	0	0	0	36,8	0	0	2,0
Ossos e Cartilagens	0	0	0	0	0	0	0	0	0	0	0	0	0	7,6	0	0	0	0	0,4
Melanoma Maligno da Pele	0	0	0	0	0	6,3	0	0	14,3	4,9	10	10,4	12,9	7,6	19,3	12,3	0	42,0	6,7
Pele - Outros	0	0	0	0	0	0	0	0	4,8	0	0	26,1	25,8	37,9	77,1	86,0	128,1	336,4	21,3
Sarcoma de Kaposi	0	0	0	0	0	0	0	0	0	0	0	0	0	0	0	0	0	0	0
Mesotelioma	0	0	0	0	0	0	0	0	0	0	0	0	0	0	0	0	0	0	0
Tecido Conjuntivo e Outros Tecidos Moles	0	0	0	0	0	0	0	0	4,8	0	5,0	10,4	0	7,6	19,3	12,3	32,0	0	3,9
Mama	0	0	0	0	0	12,7	12,5	16,8	90,3	107,4	104,6	141,0	212,5	219,5	86,7	196,5	144,1	126,1	77,9
Vulva	0	0	0	0	0	0	0	0	4,8	0	0	0	6,4	0	0	24,6	0	0	1,6
Vagina	0	0	0	0	0	0	0	0	0	0	5,0	0	6,4	0	0	0	0	21,0	1,2
Colo do Útero	0	0	0	0	0	6,3	0	11,2	4,8	19,5	0	10,4	0	22,7	9,6	0	0	21,0	5,9
Corpo do Útero	0	0	0	0	0	0	0	0	0	4,9	10	15,7	51,5	53,0	77,1	73,7	32,0	21,0	15,0
Útero SOE	0	0	0	0	0	0	0	0	0	0	0	0	0	0	0	0	0	0	0
Ovário	0	0	0	0	0	0	0	0	9,5	19,5	0	10,4	12,9	7,6	28,9	49,1	0	21,0	7,5
Aparelho Genital Feminino - Outros	0	0	0	0	0	0	0	0	0	0	0	0	0	0	0	0	0	0	0
Placenta	0	0	0	0	0	0	0	0	0	0	0	0	0	0	0	0	0	0	0
Pênis	0	0	0	0	0	0	0	0	0	0	0	0	0	0	0	0	0	0	0
Próstata	0	0	0	0	0	0	0	0	0	19,5	44,8	78,3	109,5	219,5	317,8	294,7	336,2	252,3	64,5
Testículo	0	0	0	0	0	6,3	6,3	5,6	4,8	0	0	0	0	0	0	0	0	0	1,6
Aparelho Genital Masculino - Outros	0	0	0	0	0	0	0	0	0	0	0	0	0	0	0	0	0	0	0
Rim	0	0	0	0	0	0	0	0	4,8	4,9	19,9	20,9	19,3	45,4	28,9	24,6	16,0	0	9,8
Pélvis Renal	0	0	0	0	0	0	0	0	0	0	0	0	0	0	0	0	16,0	0	0,4
Ureter	0	0	0	0	0	0	0	0	0	0	0	0	0	0	0	0	0	0	0
Bexiga	0	0	0	0	0	0	0	5,6	0	0	24,9	10,4	19,3	15,1	67,4	196,5	64,0	105,1	17,7
Aparelho Urinário - Outros	0	0	0	0	0	0	0	0	0	0	0	0	0	0	0	0	0	0	0
Olhos e Anexos Oculares	0	0	0	0	0	0	0	0	0	0	0	0	0	0	0	0	0	0	0
Cérebro e SNC	0	0	7,4	6,2	6,4	0	0	0	14,3	4,9	29,9	26,1	38,6	68,1	77,1	73,7	64,0	126,1	22,4
Glândula Tiroideia	0	0	0	0	0	6,3	0	5,6	19,0	14,6	10	20,9	12,9	7,6	19,3	12,3	0	0	8,3
Glândula Supra-Renal	0	0	0	0	6,4	0	0	0	0	0	0	0	0	0	0	0	0	0	0,4
Outras Glândulas Endócrinas	0	0	0	0	0	0	0	0	0	0	0	0	0	0	0	0	0	0	0
Doença de Hodgkin	0	0	0	0	0	6,3	0	5,6	4,8	9,8	5,0	0	0	0	19,3	0	16,0	0	3,5
Linfoma Não Hodgkin	0	0	7,4	6,2	6,4	0	0	0	14,3	4,9	29,9	26,1	38,6	68,1	77,1	73,7	64,0	126,1	22,4
Imunoproliferativas	0	0	0	0	0	0	0	0	0	0	0	0	0	0	0	0	0	0	0
Mieloma Múltiplo	0	0	0	0	0	0	0	0	0	0	0	5,2	19,3	22,7	86,7	36,8	48,0	21,0	9,1
Leucemias Mielóides	0	0	0	0	0	0	0	0	4,8	4,9	14,9	5,2	12,9	22,7	19,3	24,6	32,0	63,1	7,9
Leucemias Linfóides	0	0	0	0	0	0	12,5	0	0	4,9	5,0	5,2	0	0	9,6	0	0	0	2,4
Outras Leucemias	0	0	0	0	0	0	0	0	0	0	0	0	0	0	0	0	0	0	0
Outros e Localizações Mal Definidas	10,4	0	0	12,5	0	0	0	0	4,8	4,9	14,9	5,2	6,4	37,9	77,1	24,6	128,1	168,2	16,1
Localização Primária Desconhecida	0	0	0	0	0	0	0	0	0	9,8	10	15,7	19,3	30,3	38,5	49,1	48,0	105,1	11,8
Total	10,4	0	7,4	18,7	19,2	56,9	43,9	72,7	228,1	322,1	582,9	788,4	1146,3	1370,2	1830	2259,7	1873,2	2249,6	541,5

Obs.: as taxas por grupo etário do aparelho genital masculino e feminino são específicas para cada sexo.

## Taxa de Incidência de Tumores Malignos por topografia e por grupo etário (/100.000), na RAM, 2019 – sexo masculino

TOPOGRAFIA	0	5	10	15	20	25	30	35	40	45	50	55	60	65	70	75	80	85	Total	
	-	-	-	-	-	-	-	-	-	-	-	-	-	-	-	-	-	-	+	
	4	9	14	19	24	29	34	39	44	49	54	59	64	69	74	79	84			
Lábio	0	0	0	0	0	0	0	11,4	0	0	0	0	14,8	34,4	0	0	0	0	3,4	
Língua	0	0	0	0	0	0	0	0	9,8	0	21,7	35,3	74,0	0	0	0	0	0	9,3	
Boca	0	0	0	0	0	0	0	0	9,8	10,4	21,7	11,8	14,8	0	49,2	0	55,0	0	7,6	
Glândulas Salivares	0	0	0	0	0	0	0	0	0	0	0	0	0	0	0	36,7	0	166,7	2,5	
Amígdala	0	0	0	0	0	0	0	0	0	0	10,8	23,5	14,8	0	24,6	0	55,0	0	5,1	
Orofaringe - outros	0	0	0	0	0	0	0	0	0	0	10,8	0	0	17,2	0	0	0	0	1,7	
Nasofaringe	0	0	0	0	0	0	0	0	0	10,4	0	11,8	0	0	0	0	0	0	1,7	
Hipofaringe	0	0	0	0	0	0	0	0	9,8	10,4	21,7	23,5	14,8	34,4	0	0	0	0	7,6	
Faringe - Outros	0	0	0	0	0	0	0	0	0	0	0	0	0	0	0	0	0	0	0	
Esôfago	0	0	0	0	0	0	0	0	0	10,4	32,5	11,8	44,4	51,5	24,6	73,4	55,0	0	12,6	
Estômago	0	0	0	0	0	0	0	0	0	31,1	21,7	23,5	118,4	68,7	270,6	183,5	0	166,7	31,2	
Intestino Delgado	0	0	0	0	0	0	0	0	0	0	0	11,8	14,8	17,2	0	36,7	0	0	3,4	
Cólon	0	0	0	0	0	0	0	0	9,8	10,4	32,5	82,3	177,5	68,7	123,0	623,9	275,2	583,3	52,3	
Recto	0	0	0	0	0	0	0	0	9,8	0	54,2	82,3	103,6	171,8	147,6	73,4	55,0	166,7	34,6	
Ânus e Canal Anal	0	0	0	0	0	0	0	0	0	0	0	0	0	34,4	0	0	0	0	1,7	
Fígado	0	0	0	0	0	0	0	0	0	0	0	58,8	59,2	34,4	98,4	110,1	110,1	0	16,9	
Vesícula e Tracto Biliar	0	0	0	0	0	0	0	0	0	0	10,8	11,8	29,6	0	49,2	220,2	55,0	166,7	12,6	
Pâncreas	0	0	0	0	0	0	0	0	0	0	65,1	23,5	14,8	85,9	49,2	36,7	55,0	83,3	16,0	
Fossa Nasal e Ouvido	0	0	0	0	0	0	0	0	0	0	10,8	0	0	0	0	0	0	0	0,8	
Laringe	0	0	0	0	0	0	0	0	0	0	10,8	58,8	59,2	34,4	24,6	36,7	0	0	11,8	
Traqueia, Brônquios e Pulmão	0	0	0	0	0	0	0	11,4	0	31,1	54,2	58,8	251,5	223,3	295,2	367,0	275,2	166,7	61,5	
Órgãos Torácicos - Outros	0	0	0	0	0	0	0	0	9,8	0	0	0	0	0	0	36,7	0	0	1,7	
Ossos e Cartilagens	0	0	0	0	0	0	0	0	0	0	0	0	0	17,2	0	0	0	0	0,8	
Melanoma Maligno da Pele	0	0	0	0	0	0	0	0	19,6	10,4	10,8	0	14,8	17,2	49,2	0	0	83,3	7,6	
Pele - Outros	0	0	0	0	0	0	0	0	9,8	0	0	47,0	29,6	68,7	147,6	146,8	110,1	333,3	22,8	
Sarcoma de Kaposi	0	0	0	0	0	0	0	0	0	0	0	0	0	0	0	0	0	0	0	
Mesotelioma	0	0	0	0	0	0	0	0	0	0	0	0	0	0	0	0	0	0	0	
Tecido Conjuntivo e Out Tecidos Moles	0	0	0	0	0	0	0	0	0	0	10,8	0	0	17,2	0	36,7	55,0	0	3,4	
Mama	0	0	0	0	0	0	0	0	0	0	10,8	11,8	14,8	0	0	0	55,0	0	3,4	
Vulva	0	0	0	0	0	0	0	0	0	0	0	0	0	0	0	0	0	0	0	
Vagina	0	0	0	0	0	0	0	0	0	0	0	0	0	0	0	0	0	0	0	
Colo do Útero	0	0	0	0	0	0	0	0	0	0	0	0	0	0	0	0	0	0	0	
Corpo do Útero	0	0	0	0	0	0	0	0	0	0	0	0	0	0	0	0	0	0	0	
Útero SOE	0	0	0	0	0	0	0	0	0	0	0	0	0	0	0	0	0	0	0	
Ovário	0	0	0	0	0	0	0	0	0	0	0	0	0	0	0	0	0	0	0	
Aparelho Genital Feminino - Outros	0	0	0	0	0	0	0	0	0	0	0	0	0	0	0	0	0	0	0	
Placenta	0	0	0	0	0	0	0	0	0	0	0	0	0	0	0	0	0	0	0	
Pênis	0	0	0	0	0	0	0	0	0	0	0	0	0	0	0	0	0	0	0	
Próstata	0	0	0	0	0	0	0	0	0	41,5	97,6	176,3	251,5	498,1	811,8	880,7	1155,8	1000	138,2	
Testículo	0	0	0	0	0	12,4	12,3	11,4	9,8	0	0	0	0	0	0	0	0	0	3,4	
Aparelho Genital Masculino - Outros	0	0	0	0	0	0	0	0	0	0	0	0	0	0	0	0	0	0	0	
Rim	0	0	0	0	0	0	0	0	9,8	10,4	43,4	47,0	44,4	68,7	73,8	36,7	55,0	0	18,5	
Pélvis Renal	0	0	0	0	0	0	0	0	0	0	0	0	0	0	0	0	0	0	0	
Ureter	0	0	0	0	0	0	0	0	0	0	0	0	0	0	0	0	0	0	0	
Bexiga	0	0	0	0	0	0	0	11,4	0	0	32,5	11,8	44,4	34,4	147,6	403,7	220,1	416,7	30,3	
Aparelho Urinário - Outros	0	0	0	0	0	0	0	0	0	0	0	0	0	0	0	0	0	0	0	
Olhos e Anexos Oculares	0	0	0	0	0	0	0	0	0	0	0	0	0	0	0	0	0	0	0	
Cérebro e SNC	0	0	14,3	12,2	12,2	0	0	11,4	0	20,8	21,7	0	0	34,4	49,2	73,4	55,0	0	11,0	
Glândula Tiroideia	0	0	0	0	0	12,4	0	0	9,8	0	10,8	11,8	0	0	24,6	0	0	0	4,2	
Glândula Supra-Renal	0	0	0	0	12,2	0	0	0	0	0	0	0	0	0	0	0	0	0	0,8	
Outras Glândulas Endócrinas	0	0	0	0	0	0	0	0	0	0	0	0	0	0	0	0	0	0	0	
Doença de Hodgkin	0	0	0	0	0	12,4	0	0	0	20,8	10,8	0	0	0	49,2	0	0	0	5,1	
Linfoma Não Hodgkin	0	0	14,3	12,2	12,2	0	0	9,8	10,4	10,4	54,2	35,3	29,6	103,1	49,2	146,8	110,1	166,7	26,1	
Imunoproliferativas	0	0	0	0	0	0	0	0	0	0	0	0	0	0	0	0	0	0	0	
Mieloma Múltiplo	0	0	0	0	0	0	0	0	0	0	11,8	29,6	17,2	98,4	0	0	0	0	6,7	
Leucemias Mielóides	0	0	0	0	0	0	0	9,8	10,4	0	11,8	14,8	34,4	24,6	0	110,1	166,7	9,3	0	
Leucemias Linfóides	0	0	0	0	0	0	24,6	0	0	10,4	10,8	0	0	0	24,6	0	0	0	4,2	
Outras Leucemias	0	0	0	0	0	0	0	0	0	0	0	0	0	0	0	0	0	0	0	
Outros e Localizações Mal Definidas	0	0	0	12,2	0	0	0	0	9,8	10,4	21,7	11,8	14,8	34,4	123,0	36,7	55,0	166,7	15,2	
Localização Primária Desconhecida	0	0	0	0	0	0	0	0	0	0	21,7	23,5	14,8	17,2	73,8	36,7	55,0	250	11,8	
<b>Total</b>	<b>0</b>	<b>0</b>	<b>14,3</b>	<b>24,4</b>	<b>24,4</b>	<b>49,5</b>	<b>36,9</b>	<b>57,0</b>	<b>146,8</b>	<b>259,5</b>	<b>737,7</b>	<b>928,3</b>	<b>1509,1</b>	<b>1837,7</b>	<b>2902,8</b>	<b>3633,0</b>	<b>3027,0</b>	<b>4083,3</b>	<b>618,7</b>	

## Taxa de Incidência de Tumores Malignos por topografia e por grupo etário (/100.000), na RAM, 2019 – sexo feminino

TOPOGRAFIA	0	5	10	15	20	25	30	35	40	45	50	55	60	65	70	75	80	85	Total	
	-	-	-	-	-	-	-	-	-	-	-	-	-	-	-	-	-	-		
	4	9	14	19	24	29	34	39	44	49	54	59	64	69	74	79	84	85	+	
Lábio	0	0	0	0	0	0	0	0	0	0	0	0	0	0	0	0	0	28,1	0,7	
Língua	0	0	0	0	0	0	0	0	0	0	0	0	0	0	0	0	22,6	0	0,7	
Boca	0	0	0	0	0	0	0	0	0	0	9,2	9,4	0	0	0	0	22,6	0	2,2	
Glândulas Salivares	0	0	0	0	0	0	0	0	0	0	0	0	11,4	0	15,8	0	0	0	1,5	
Amígdala	0	0	0	0	0	0	0	0	0	0	9,2	0	11,4	0	0	0	0	0	1,5	
Orofaringe - outros	0	0	0	0	0	0	0	0	0	0	0	0	0	0	0	18,5	0	0	0,7	
Nasofaringe	0	0	0	0	0	0	0	0	0	0	0	0	0	0	0	0	0	0	0	
Hipofaringe	0	0	0	0	0	0	0	0	0	0	0	0	0	0	0	0	0	0	0	
Faringe - Outros	0	0	0	0	0	0	0	0	0	0	0	0	0	0	0	0	0	0	0	
Esôfago	0	0	0	0	0	0	0	0	0	0	0	18,8	0	13,5	15,8	18,5	22,6	0	4,4	
Estômago	0	0	0	0	0	0	0	0	0	9,2	18,4	9,4	11,4	13,5	63,3	55,4	90,3	84,4	14,8	
Intestino Delgado	0	0	0	0	0	0	0	0	0	9,2	0	0	0	0	15,8	36,9	0	0	3,0	
Cólon	0	0	0	0	0	0	0	0	0	9,2	46,1	65,8	57,0	94,8	110,8	240	158,0	112,5	41,3	
Recto	0	0	0	0	0	0	12,8	0	9,2	9,2	18,4	47,0	57,0	40,6	15,8	73,8	112,9	56,2	22,1	
Ânus e Canal Anal	0	0	0	0	0	0	0	0	0	0	0	0	0	0	15,8	0	0	0	0,7	
Fígado	0	0	0	0	0	0	0	0	0	0	0	0	0	0	18,5	0	45,2	0	2,2	
Vesícula e Tracto Biliar	0	0	0	0	0	0	0	11,0	0	0	9,2	28,2	11,4	0	31,7	0	67,7	56,2	9,6	
Pâncreas	0	0	0	0	13,5	0	0	0	0	0	0	0	11,4	40,6	95,0	36,9	22,6	140,6	14,0	
Fossa Nasal e Ouvido	0	0	0	0	0	0	0	0	0	0	0	0	0	0	0	0	0	0	0	
Laringe	0	0	0	0	0	0	0	0	0	9,2	9,2	0	0	0	0	0	0	0	1,5	
Traqueia, Brônquios e Pulmão	0	0	0	0	0	0	0	0	9,2	0	27,6	47,0	34,2	40,6	47,5	92,3	90,3	112,5	22,9	
Órgãos Torácicos - Outros	0	0	0	0	0	12,9	0	0	0	0	0	0	0	0	0	36,9	0	0	2,2	
Ossos e Cartilagens	0	0	0	0	0	0	0	0	0	0	0	0	0	0	0	0	0	0	0	
Melanoma Maligno da Pele	0	0	0	0	0	12,9	0	0	9,2	0	9,2	18,8	11,4	0	0	18,5	0	28,1	5,9	
Pele - Outros	0	0	0	0	0	0	0	0	0	0	0	9,4	22,8	13,5	31,7	55,4	135,5	337,4	19,9	
Sarcoma de Kaposi	0	0	0	0	0	0	0	0	0	0	0	0	0	0	0	0	0	0	0	
Mesotelioma	0	0	0	0	0	0	0	0	0	0	0	0	0	0	0	0	0	0	0	
Tecido Conjuntivo e Out Tecidos Moles	0	0	0	0	0	0	0	0	9,2	0	0	18,8	0	0	31,7	0	22,6	0	4,4	
Mama	0	0	0	0	0	25,9	25,6	33,0	175,5	202,6	184,3	244,3	364,9	392,6	142,5	295,3	180,6	168,7	143,2	
Vulva	0	0	0	0	0	0	0	0	9,2	0	0	0	11,4	0	0	36,9	0	0	3,0	
Vagina	0	0	0	0	0	0	0	0	0	0	9,2	0	11,4	0	0	0	0	28,1	2,2	
Colo do Útero	0	0	0	0	0	12,9	0	22,0	9,2	36,8	0	18,8	0	40,6	15,8	0	0	28,1	11,1	
Corpo do Útero	0	0	0	0	0	0	0	0	0	9,2	18,4	28,2	91,2	94,8	126,6	110,8	45,2	28,1	28,0	
Útero SOE	0	0	0	0	0	0	0	0	0	0	0	0	0	0	0	0	0	0	0	
Ovário	0	0	0	0	0	0	0	0	18,5	36,8	0	18,8	22,8	13,5	47,5	73,8	0	28,1	14,0	
Aparelho Genital Feminino - Outros	0	0	0	0	0	0	0	0	0	0	0	0	0	0	0	0	0	0	0	
Placenta	0	0	0	0	0	0	0	0	0	0	0	0	0	0	0	0	0	0	0	
Pênis	0	0	0	0	0	0	0	0	0	0	0	0	0	0	0	0	0	0	0	
Próstata	0	0	0	0	0	0	0	0	0	0	0	0	0	0	0	0	0	0	0	
Testículo	0	0	0	0	0	0	0	0	0	0	0	0	0	0	0	0	0	0	0	
Aparelho Genital Masculino - Outros	0	0	0	0	0	0	0	0	0	0	0	0	0	0	0	0	0	0	0	
Rim	0	0	0	0	0	0	0	0	0	0	0	0	0	27,1	0	18,5	0	0	2,2	
Pélvis Renal	0	0	0	0	0	0	0	0	0	0	0	0	0	0	0	0	22,6	0	0,7	
Ureter	0	0	0	0	0	0	0	0	0	0	0	0	0	0	0	0	0	0	0	
Bexiga	0	0	0	0	0	0	0	0	0	0	18,4	9,4	0	0	15,8	92,3	0	0	6,6	
Aparelho Urinário - Outros	0	0	0	0	0	0	0	0	0	0	0	0	0	0	0	0	0	0	0	
Olhos e Anexos Oculares	0	0	0	0	0	0	0	0	0	0	0	0	0	0	0	0	0	0	0	
Cérebro e SNC	0	0	0	0	0	0	12,8	0	0	0	9,2	18,8	11,4	0	31,7	18,5	0	0	5,9	
Glândula Tireoideia	0	0	0	0	0	0	0	11,0	27,7	27,6	9,2	28,2	22,8	13,5	15,8	18,5	0	0	11,8	
Glândula Supra-Renal	0	0	0	0	0	0	0	0	0	0	0	0	0	0	0	0	0	0	0	
Outras Glândulas Endócrinas	0	0	0	0	0	0	0	0	0	0	0	0	0	0	0	0	0	0	0	
Doença de Hodgkin	0	0	0	0	0	0	0	11,0	9,2	0	0	0	0	0	0	0	22,6	0	2,2	
Linfoma Não Hodgkin	0	0	0	0	0	0	0	0	18,5	0	9,2	18,8	45,6	40,6	95,0	36,9	45,2	112,5	19,2	
Imunoproliferativas	0	0	0	0	0	0	0	0	0	0	0	0	0	0	0	0	0	0	0	
Mieloma Múltiplo	0	0	0	0	0	0	0	0	0	0	0	0	11,4	27,1	79,1	55,4	67,7	28,1	11,1	
Leucemias Mielóides	0	0	0	0	0	0	0	0	0	0	27,6	0	11,4	13,5	15,8	36,9	0	28,1	6,6	
Leucemias Linfóides	0	0	0	0	0	0	0	0	0	0	0	9,4	0	0	0	0	0	0	0,7	
Outras Leucemias	0	0	0	0	0	0	0	0	0	0	0	0	0	0	0	0	0	0	0	
Outros e Localizações Mal Definidas	21,2	0	0	12,7	0	0	0	0	0	0	9,2	0	0	40,6	47,5	18,5	158,0	168,7	17,0	
Localização Primária Desconhecida	0	0	0	0	0	0	0	0	18,4	0	0	9,4	22,8	40,6	15,8	55,4	45,2	56,2	11,8	
<b>Total</b>	<b>21,2</b>	<b>0</b>	<b>0</b>	<b>12,7</b>	<b>13,5</b>	<b>64,7</b>	<b>51,2</b>	<b>87,9</b>	<b>304,9</b>	<b>377,6</b>	<b>451,5</b>	<b>676,5</b>	<b>866,6</b>	<b>1001,8</b>	<b>1139,7</b>	<b>1569,0</b>	<b>1399,9</b>	<b>1630,8</b>	<b>473,9</b>	

## Taxa de Incidência Bruta e Padronizada (Pop. Europeia e Mundial) de Tumores Malignos, por topografia e por sexo (/100.000), na RAM, 2019

TOPOGRAFIA	Nº de Tumores			Taxa de Incidência (pop. RAM)			Taxa de Incidência Padronizada (pop. Europeia)			Taxa de Incidência Padronizada (pop. Mundial)		
	M	H	MH	M	H	MH	M	H	MH	M	H	MH
Lábio	1	4	5	0,7	3,4	2,0	0,3	2,9	1,5	0,1	2,3	1,2
Língua	1	11	12	0,7	9,3	4,7	0,2	8,0	3,7	0,1	6,0	2,8
Boca	3	9	12	2,2	7,6	4,7	1,4	6,4	3,6	0,9	4,6	2,5
Glândulas Salivares	2	3	5	1,5	2,5	2,0	1,0	2,4	1,3	0,8	1,2	0,8
Amígdala	2	6	8	1,5	5,1	3,2	1,2	4,2	2,4	0,9	2,8	1,7
Orofaringe - outros	1	2	3	0,7	1,7	1,2	0,4	1,4	0,9	0,2	1,1	0,6
Nasofaringe	0	2	2	0,7	1,7	1,2	0	1,4	0,7	0	1,1	0,5
Hipofaringe	0	9	9	0	7,6	3,5	0	6,5	2,9	0	4,9	2,2
Faringe - Outros	0	0	0	0	0	0	0	0	0	0	0	0
Esófago	6	15	21	4,4	12,6	8,3	2,7	10,7	6,1	1,8	7,5	4,3
Estômago	20	37	57	14,8	31,2	22,4	8,4	27,2	16,1	5,4	18,8	11,0
Intestino Delgado	4	4	8	3,0	3,4	3,2	1,9	2,9	2,3	1,2	1,9	1,5
Cólon	56	62	118	41,3	52,3	46,4	25,3	45,0	32,1	16,6	28,3	20,8
Recto	30	41	71	22,1	34,6	27,9	14,4	29,6	20,7	10,1	20,7	14,5
Ânus e Canal Anal	1	2	3	0,7	1,7	1,2	0,5	1,4	0,9	0,3	1,0	0,6
Fígado	3	20	23	2,2	16,9	9,1	0,8	14,1	6,2	0,4	9,4	4,1
Vesícula e Tracto Biliar	13	15	28	9,6	12,6	11,0	5,9	11,0	7,4	4,0	6,5	4,7
Pâncreas	19	19	38	14,0	16,0	15,0	8,4	13,7	10,9	5,8	9,4	7,5
Fossa Nasal e Ouvido	0	1	1	0	0,8	0,4	0	0,8	0,3	0	0,5	0,2
Laringe	2	14	16	1,5	11,8	6,3	1,3	10,1	5,0	1,0	7,1	3,6
Traqueia, Brônquios e Pulmão	31	73	104	22,9	61,5	40,9	14,0	52,4	29,7	9,3	36,2	20,5
Órgãos Torácicos - Outros	3	2	5	2,2	1,7	2,0	1,6	1,4	1,5	1,4	1,0	1,2
Ossos e Cartilagens	0	1	1	0	0,8	0,4	0	0,7	0,3	0	0,5	0,2
Melanoma Maligno da Pele	8	9	17	5,9	7,6	6,7	4,5	6,6	5,3	3,6	4,8	4,0
Pele - Outros	27	27	54	19,9	22,8	21,3	9,0	19,5	13,4	5,2	12,3	8,2
Sarcoma de Kaposi	0	0	0	0	0	0	0	0	0	0	0	0
Mesotelioma	0	0	0	0	0	0	0	0	0	0	0	0
Tecido Conjuntivo e Out	6	4	10	4,4	3,4	3,9	2,9	2,7	2,8	2,1	1,7	1,8
Tecidos Moles												
Mama	194	4	198	143,2	3,4	77,9	107,6	2,8	61,2	81,2	1,9	45,6
Vulva	4	0	4	3,0	0	1,6	2,0	0	1,1	1,4	0	0,8
Vagina	3	0	3	2,2	0	1,2	1,5	0	0,9	1,1	0	0,6
Colo do Útero	15	0	15	11,1	0	5,9	9,2	0	5,0	7,5	0	4,0
Corpo do Útero	38	0	38	28,0	0	15,0	18,7	0	11,0	13,1	0	7,6
Útero SOE	0	0	0	0	0	0	0	0	0	0	0	0
Ovário	19	0	19	14,0	0	7,5	9,9	0	5,7	7,2	0	4,1
Aparelho Genital Feminino - Outros	0	0	0	0	0	0	0	0	0	0	0	0
Placenta	0	0	0	0	0	0	0	0	0	0	0	0
Pênis	0	0	0	0	0	0	0	0	0	0	0	0
Próstata	0	164	164	0	138,2	64,5	0	116,3	44,8	0	75,2	29,8
Testículo	0	4	4	0	3,4	1,6	0	3,2	1,6	0	3,0	1,5
Aparelho Genital Masculino - Outros	0	0	0	0	0	0	0	0	0	0	0	0
Rim	3	22	25	2,2	18,5	9,8	1,5	15,7	7,6	1,0	11,2	5,4
Pélvis Renal	1	0	1	0,7	0	0,4	0,2	0	0,2	0,1	0	0,1
Ureter	0	0	0	0	0	0	0	0	0	0	0	0
Bexiga	9	36	45	6,6	30,3	17,7	4,2	26,2	12,0	2,5	15,8	7,4
Aparelho Urinário - Outros	0	0	0	0	0	0	0	0	0	0	0	0
Olhos e Anexos Oculares	0	0	0	0	0	0	0	0	0	0	0	0
Cérebro e SNC	8	13	21	5,9	11,0	8,3	4,6	9,5	6,6	3,3	7,0	4,9
Glândula Tiroideia	16	5	21	11,8	4,2	8,3	9,5	3,8	6,9	7,4	3,1	5,4
Glândula Supra-Renal	0	1	1	0	0,8	0,4	0	0,9	0,4	0	1,0	0,5
Outras Glândulas Endócrinas	0	0	0	0	0	0	0	0	0	0	0	0
Doença de Hodgkin	3	6	9	2,2	5,1	3,5	1,6	4,6	2,9	1,3	3,8	2,4
Linfoma Não Hodgkin	26	31	57	19,2	26,1	22,4	12,1	22,8	16,7	8,4	16,8	12,2
Imunoproliferativas	0	0	0	0	0	0	0	0	0	0	0	0
Mieloma Múltiplo	15	8	23	11,1	6,7	9,1	6,1	5,8	6,2	3,9	4,1	4,1
Leucemias Mielóides	9	11	20	6,6	9,3	7,9	4,5	7,7	5,6	3,1	5,2	3,8
Leucemias Linfóides	1	5	6	0,7	4,2	2,4	0,6	3,9	2,2	0,4	3,1	1,7
Outras Leucemias	0	0	0	0	0	0	0	0	0	0	0	0
Outros e Localizações Mal Definidas	23	18	41	17,0	15,2	16,1	9,9	13,2	11,3	8,1	9,4	8,6
Localização Primária Desconhecida	16	14	30	11,8	11,8	11,8	7,2	10,4	8,2	5,0	6,5	5,4
<b>Total</b>	<b>642</b>	<b>734</b>	<b>1376</b>	<b>473,9</b>	<b>618,7</b>	<b>541,5</b>	<b>317</b>	<b>530</b>	<b>396,2</b>	<b>227,2</b>	<b>358,9</b>	<b>277,2</b>

## Comparação da taxa de incidência de Tumores Malignos por sexo, para as principais localizações, 2019 (baseada na taxa padronizada para a Pop. Europeia)

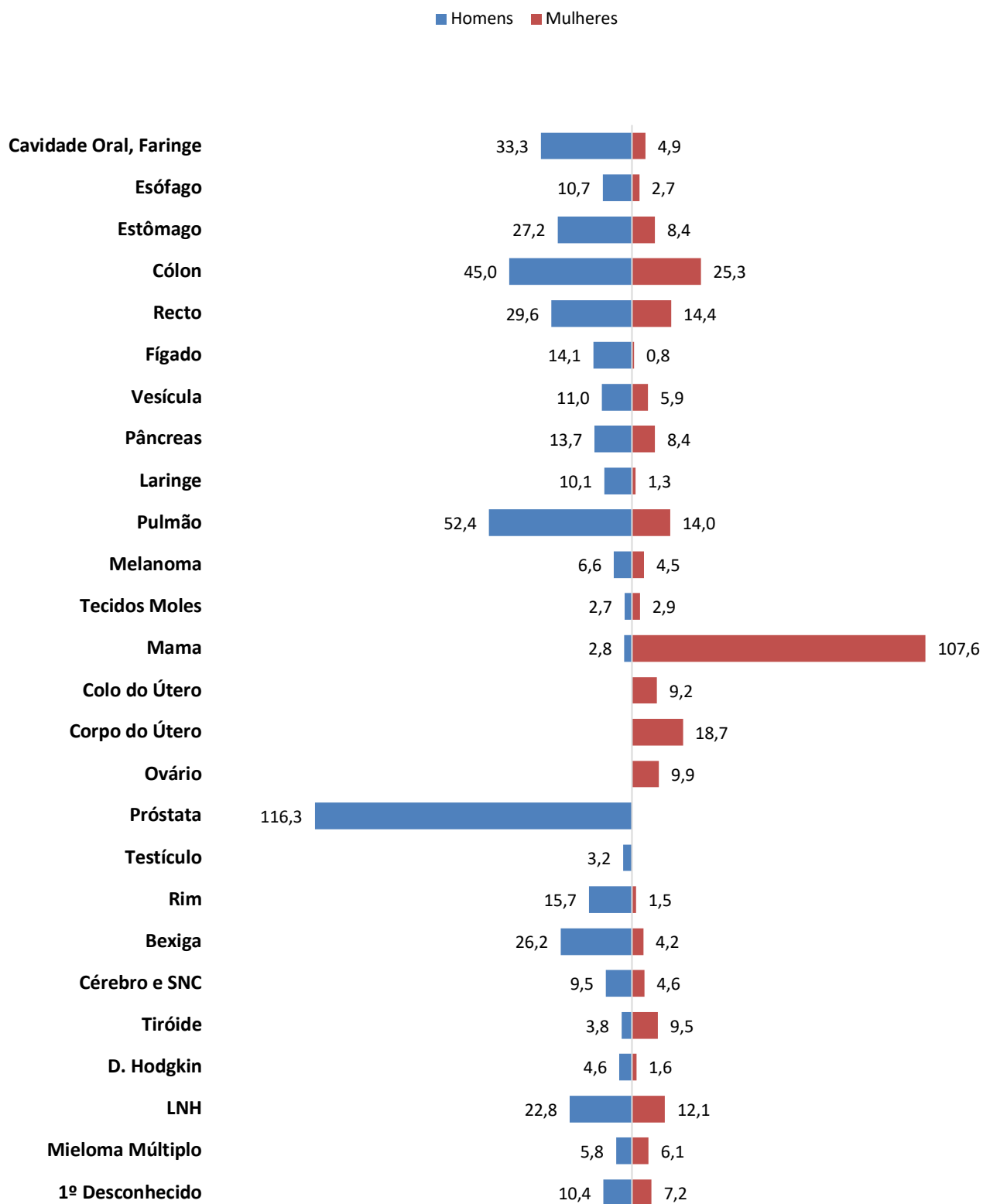

Obs.: as taxas por grupo etário do aparelho genital masculino e feminino são específicas para cada sexo