



---

***RO-RAM***

***Registo Oncológico da Região  
Autónoma da Madeira***

***2020***

---

# Índice

<b>Preâmbulo .....</b>	<b>3</b>
<b>Organograma – RO-RAM .....</b>	<b>4</b>
<b>Objetivos e Metodologia .....</b>	<b>5</b>
<b>Registo Oncológico da RAM – Resultados.....</b>	<b>6</b>
Evolução dos dados oncológicos da RAM .....	7
<b>Casos Registados.....</b>	<b>9</b>
<b>Número de novos casos de Tumores Malignos na RAM no total e por sexo .....</b>	<b>9</b>
Distribuição dos Casos por grupo etário e por sexo .....	10
<b>Tumores Malignos mais frequentes no total e por sexo na RAM .....</b>	<b>11</b>
Por Área de Patologia: .....	11
Por Topografia ICD-O: .....	11
<b>Número de novos casos de Tumores Malignos na RAM.....</b>	<b>12</b>
Por Topografia, por sexo e idade mediana .....	12
Por aparelhos e sistemas de órgãos, segundo estado da doença ao diagnóstico .....	13
Por topografia e por grupo etário .....	14
Por topografia e por grupo etário - no sexo masculino .....	15
Por topografia e por grupo etário - no sexo feminino .....	16
<b>Taxas de Incidência .....</b>	<b>17</b>
<b>Taxa de Incidência de Tumores Malignos, total e por sexo .....</b>	<b>17</b>
Por aparelhos e sistemas de órgãos, total e por sexo.....	17
<b>Taxa de incidência de Tumores Malignos mais frequentes, no total e por sexo.....</b>	<b>18</b>
Por Área de Patologia: .....	18
Por Topografia singular ICD-O:.....	18
<b>Taxa de Incidência de Tumores Malignos no total, por grupo etário e por sexo .....</b>	<b>19</b>
Por topografia e por grupo etário .....	20
Por topografia e por grupo etário – sexo masculino.....	21
Por topografia e por grupo etário – sexo feminino.....	22
<b>Taxa de Incidência Bruta e Padronizada (Pop. Europeia e Mundial) de Tumores Malignos, por topografia e por sexo .....</b>	<b>23</b>
<b>Comparação da taxa de incidência de Tumores Malignos por sexo, para as principais localizações (baseada na taxa padronizada para a Pop. Europeia) .....</b>	<b>24</b>

## Preâmbulo

O Registo Oncológico Nacional (RON) encontra-se unificado e reorganizado desde o dia 1 de Janeiro de 2018, com a entrada em vigor da nova legislação - Lei n.º 53/2017 Diário da República n.º 135/2017, Série I de 2017-07-14. Com a nova metodologia e a plataforma única nacional, a RAM assistiu a uma reorganização do seu registo, com um novo grupo de trabalho e uma nova dinâmica. Partindo de recursos humanos experientes e com dedicação de várias décadas a este projeto, conseguimos instruir novos elementos promovendo um registo organizado, atualizado e de qualidade.

O grupo do registo oncológico da RAM pretende contribuir para o aumento da atividade científica não assistencial da instituição e da região que representa. A publicação dos dados aferidos e a sua disponibilização permitirão a discussão entre os profissionais de saúde envolvidos no rastreio, na prevenção, no diagnóstico, no tratamento e nos cuidados de suporte ao doente oncológico.

O registo oncológico da RAM agradece a todos os profissionais envolvidos no tratamento da doença oncológica que, de forma direta ou indireta, contribuíram para a elaboração deste trabalho, salientando que a qualidade do registo do processo clínico do doente é fulcral para o adequado conhecimento da doença oncológica na região.

A Coordenadora Regional do RON

Carolina Camacho

### **COLABORADORES E CONTRIBUTOS:**

Carolina Queiroz Nunes  
Cláudia Fraga  
Filipa Santos  
José Camacho  
Michelle Cordeiro  
Nuno Barradas  
Patrícia Serrão  
Paula Ornelas  
Pedro Berenguer  
José Pinto da Cruz  
Rubina Lara  
Rubina Teixeira  
Sara Camara  
Sara Muller  
Tatiana Carvalho

## Organograma – RO-RAM

Lei n.º 53/2017 Diário da República n.º 135/2017, Série I de 2017-07-14

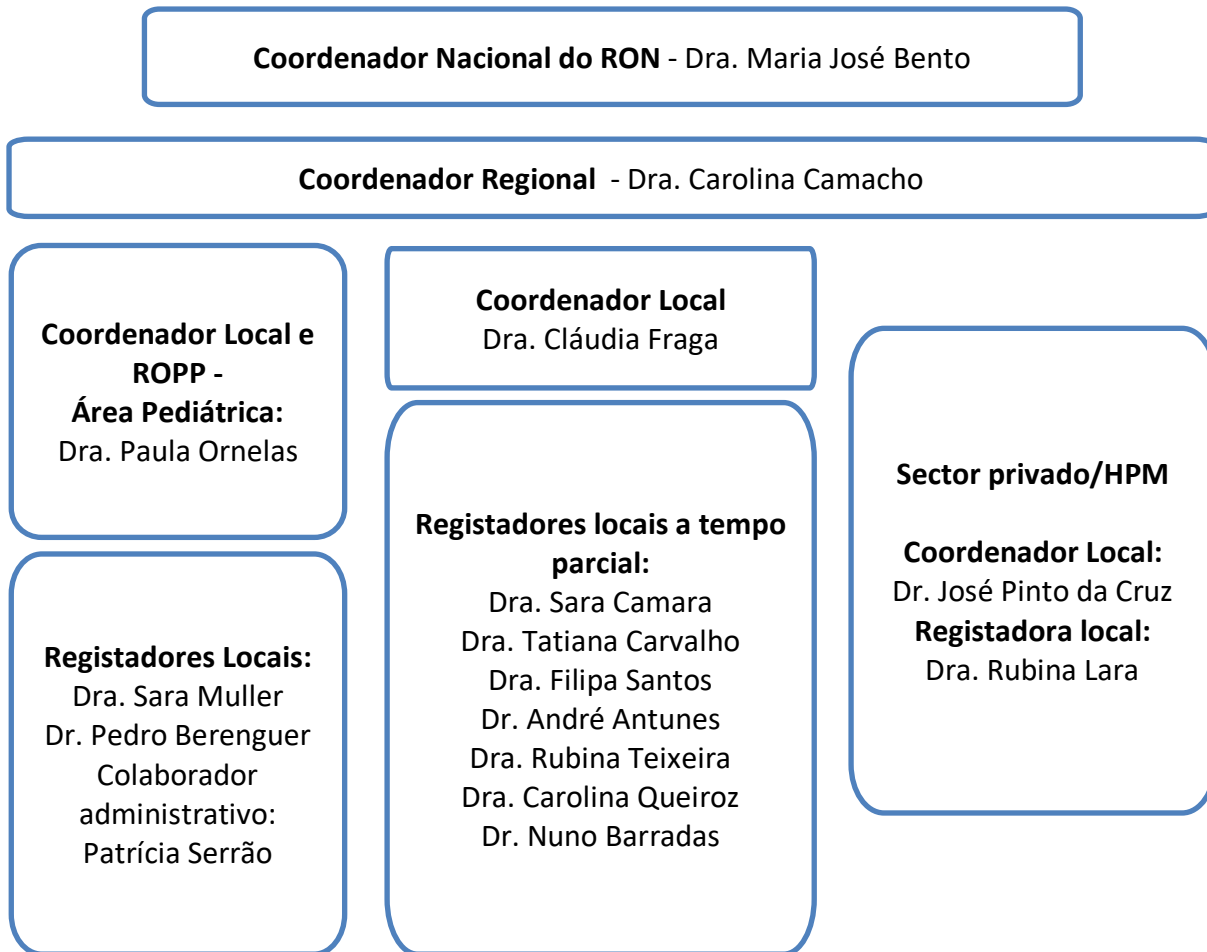

## Objetivos e Metodologia

O presente relatório constitui o terceiro volume do Registo Oncológico da RAM, e contém informação sobre a incidência de cancro em 2019-2020, na Região Autónoma da Madeira.

### Objetivos:

1. Recolher dos dados inseridos na plataforma do RON, referente a novos casos de Tumores Malignos (TM) na RAM no ano de 2019, de forma a estabelecer parâmetros estatísticos legíveis e de fácil interpretação.
2. Aferir dados demográficos da população alvo, caracterização clínica e biológica dos Tumores Malignos, taxas de incidência e dados de sobrevivência populacional.
3. Divulgação dos resultados obtidos a todos os profissionais de saúde da RAM e público em geral, em formato digital ou em livro para consulta.

### Métodos:

Os dados utilizados foram recolhidos através de Query na plataforma nacional do RON, e inclui todos os novos casos diagnosticados na RAM de 01-01-2019 a 31-12-2019

A classificação topográfica e morfológica dos tumores baseou-se na terceira edição da International Classification of Diseases for Oncology (ICD-O-3). As tabelas e gráficos estão organizados segundo a nomenclatura da International Classification of Diseases, 10ª edição, 1990 (ICD-10).

A definição de caso segue a orientação da coordenação nacional do RON:

“Considera-se um «caso» qualquer tumor maligno primário diagnosticado, com ou sem confirmação por exames microscópicos, em indivíduos residentes no território nacional (continente e regiões autónomas). Considera-se como «data de diagnóstico» a menor data de entre os diversos exames realizados para diagnóstico e estadiamento.

No que respeita ao comportamento, foram considerados todos os tumores malignos invasivos (/3), (excetuando os basocelulares da pele), os tumores de comportamento incerto (/1) e in situ (/2) da bexiga (C67) e, na população com idade compreendida entre os 0 e os 14 anos na data de diagnóstico, os tumores benignos (/0) e de comportamento incerto (/1) do sistema nervoso central (C70-C72, C75).” in REGISTO ONCOLÓGICO NACIONAL DE TODOS OS TUMORES NA POPULAÇÃO RESIDENTE EM PORTUGAL - 2018

Na avaliação de frequências estatísticas é considerada a mediana em detrimento da média por representar uma medida estatística mais robusta com ponto de rutura de 50%, não sendo tão distorcida por valores extremos (ex. idade mediana, tempo de espera mediano, etc.).

São apresentadas as taxas de incidência de cancro brutas, específicas para a idade, segundo o sexo, e padronizadas (população Europeia e Mundial). Para o cálculo foi utilizada a estimativa oficial da população residente, fornecidas pela Direção Regional de Estatística da Madeira. Os resultados foram expressos como taxa anual por 100000 pessoas-ano. Para permitir a comparação de taxas entre populações com diferentes estruturas etárias, as taxas foram padronizadas pelo método direto, com recurso à população padrão mundial e à população padrão europeia.

---

## Registo Oncológico da RAM – Resultados

## Evolução dos dados oncológicos da RAM

### Número total de registos RO-RAM, por ano de diagnóstico, 1998 – 2020

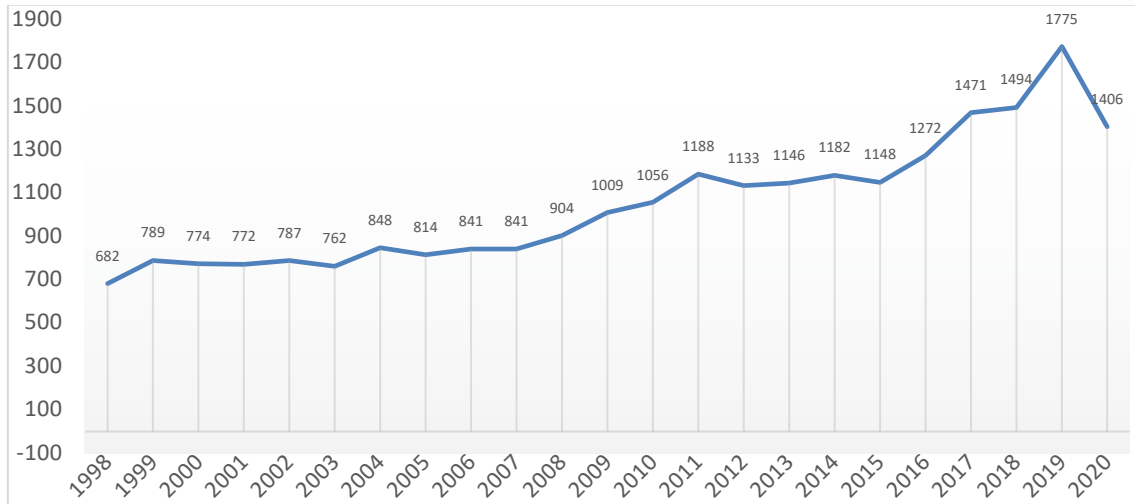

**Total de Registos = 24.094 novos casos**

Número total de registos no RON por ano de diagnóstico e por sexo, 1998 – 2020

Número de casos do sexo masculino

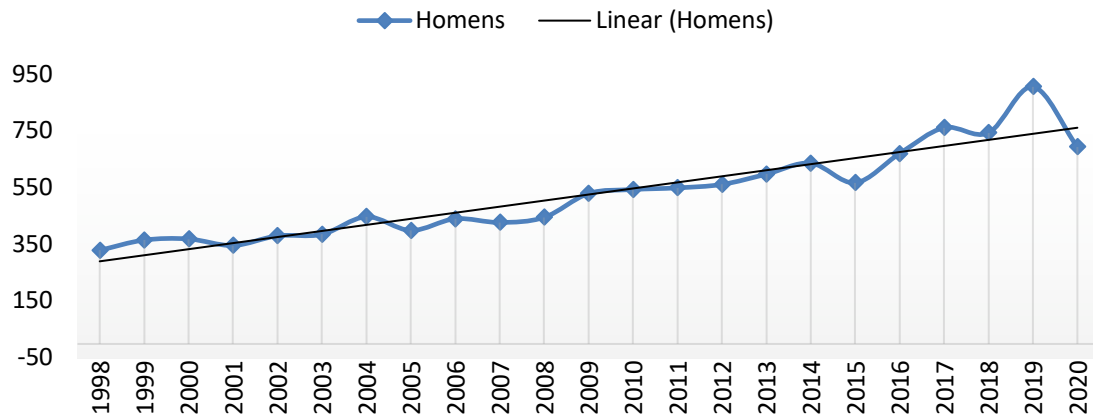

Total de registos nos homens - 12109 novos casos

Número de casos do sexo feminino

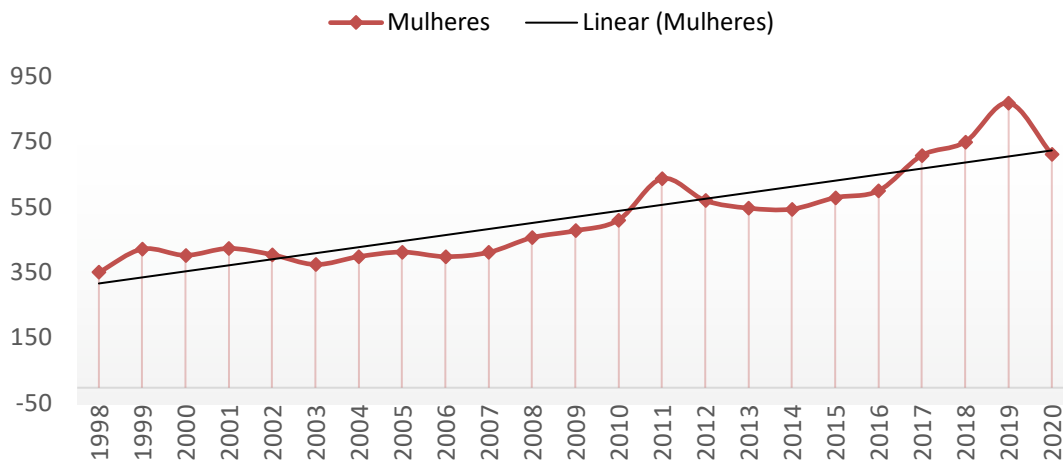

Total de registos nas mulheres - 11985 novos casos



## Casos Registados

No período compreendido entre 1/1/2020 e 31/12/2020 foram registados **1406** novos casos na plataforma do RON, referente à RAM. Para aferição estatística dos TM na RAM, excluem-se da análise principal os basocelulares da pele (n=140) ou outras doenças neoproliferativas (n=66; tumores in situ – /2, tumores benignos – /0; comportamento incerto – /1, excepto para a bexiga – /1 e /2). Foram considerados os tumores benignos (/0) e de comportamento incerto (/1) do sistema nervoso central para a população com idade compreendida entre os 0 e os 14 anos na data de diagnóstico.

Todas as análises e considerações descritas neste relatório referem-se ao número total de **1200** casos de TM na RAM em 2020.

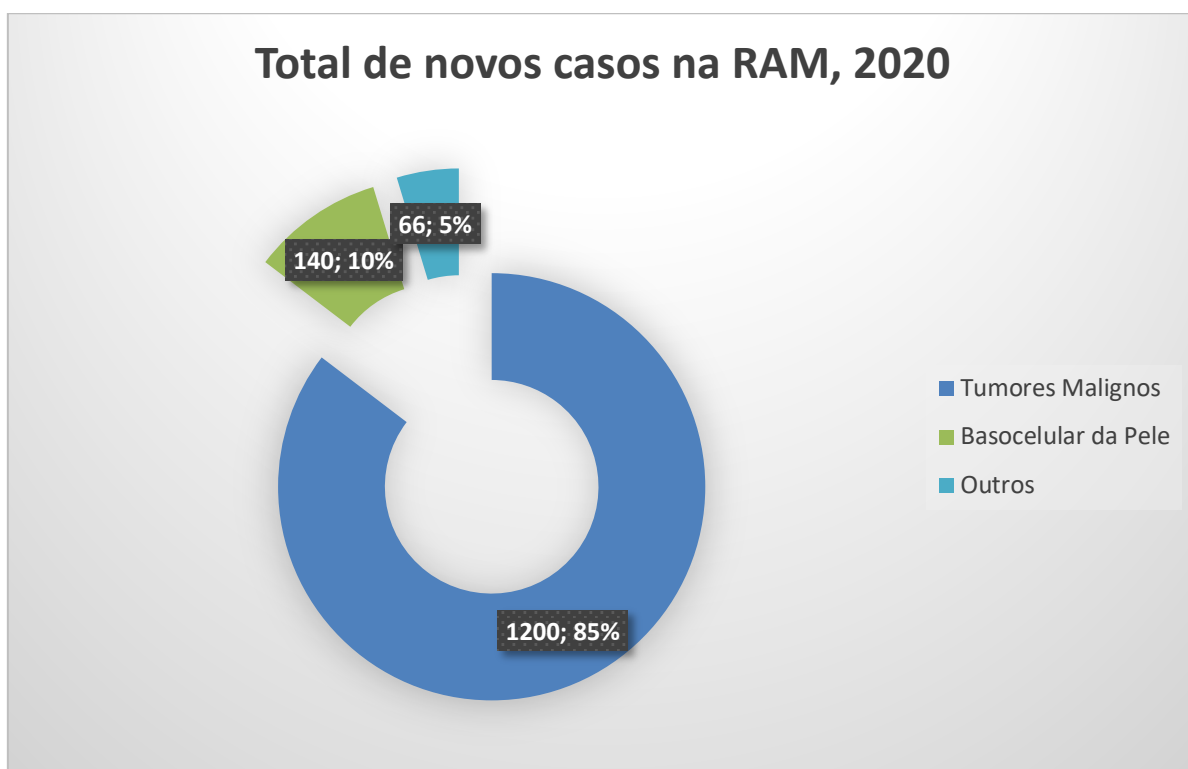

### Número de novos casos de Tumores Malignos na RAM no total e por sexo, 2020

REGISTO RAM	Homens	Mulheres	TOTAL
	621	579	1200

Distribuição dos Casos por grupo etário e por sexo, 2020

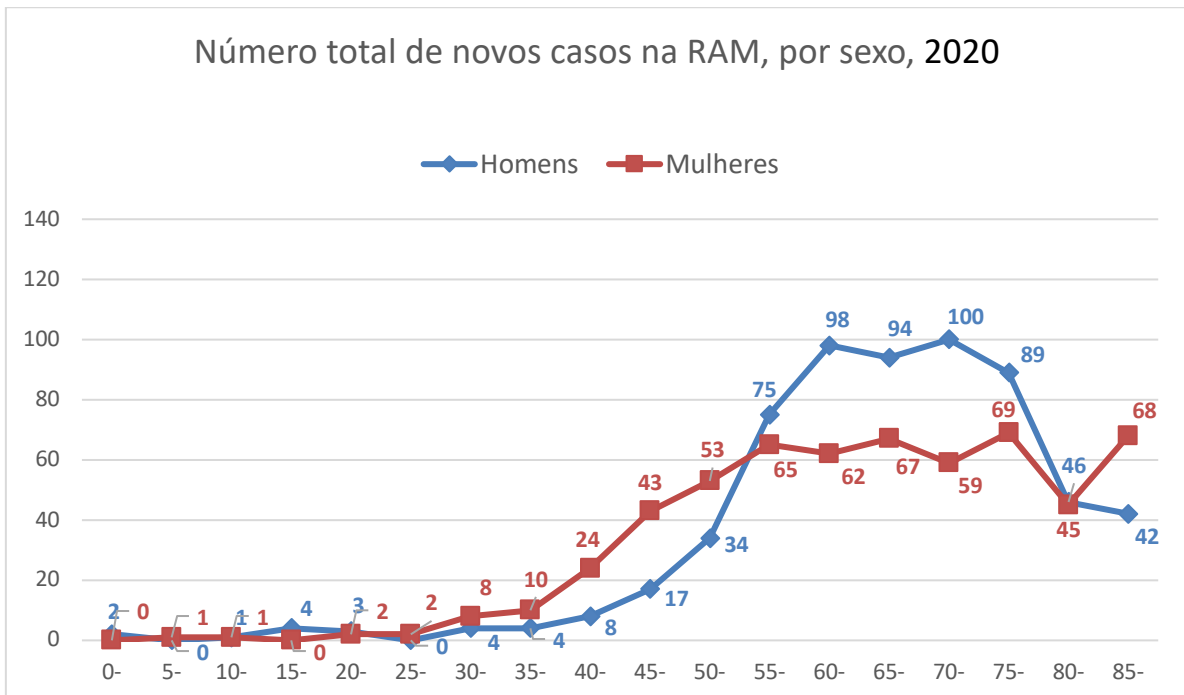
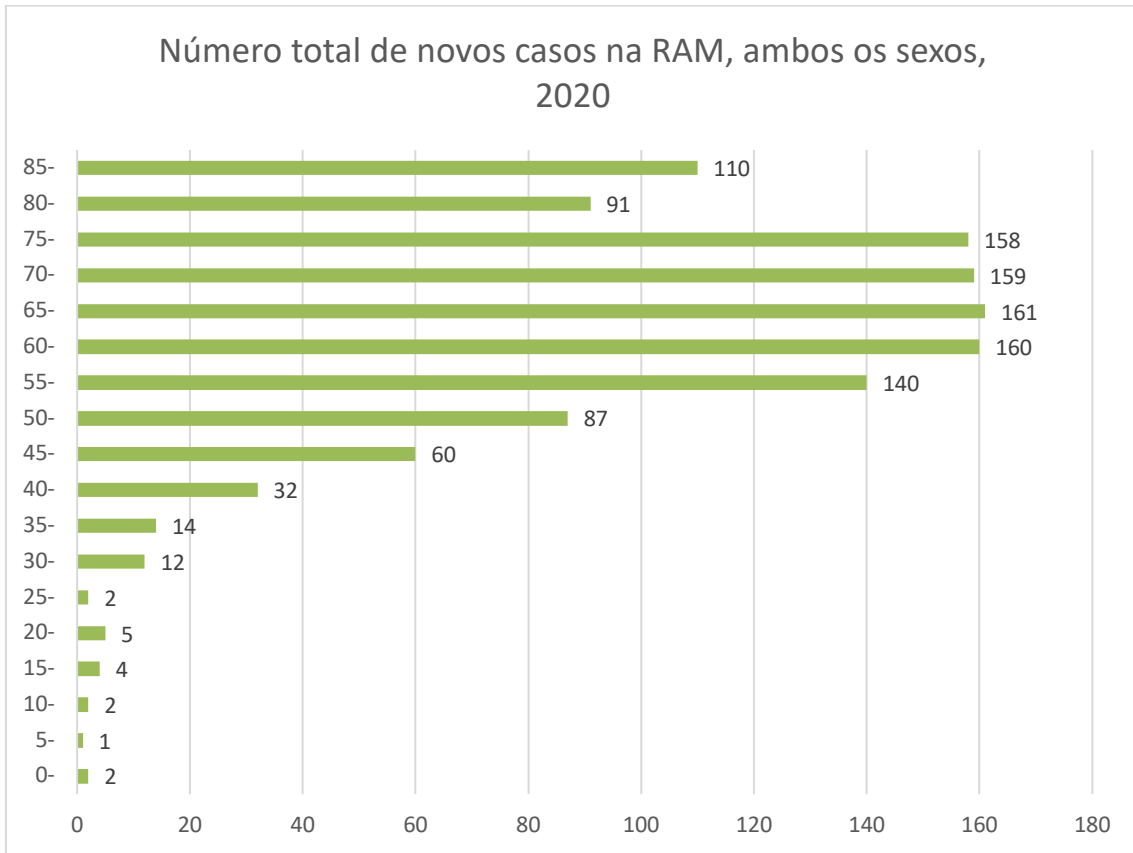

## Tumores Malignos mais frequentes no total e por sexo na RAM, 2020

Por Área de Patologia:

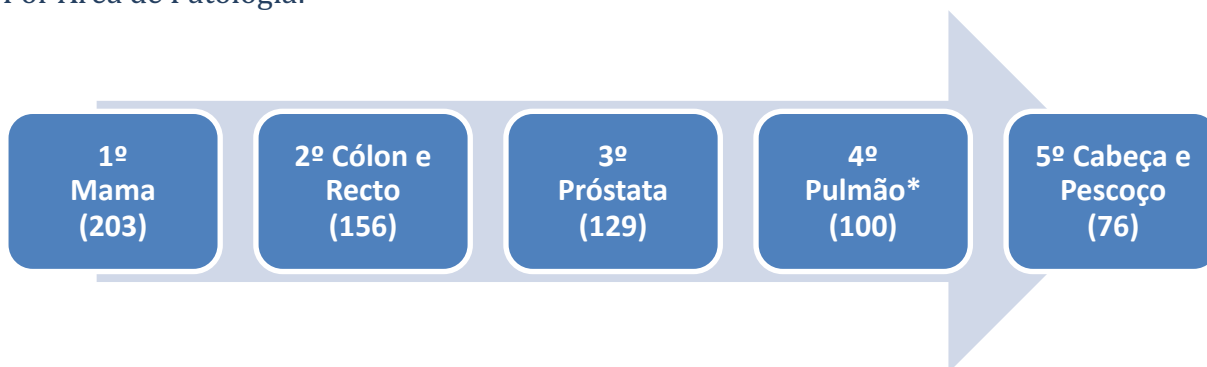

\*Inclui Topografia “Traqueia, Brônquios, Pulmão” e Topografia “Mediastino” com subtipo histológico de origem pulmonar

Por Topografia ICD-O:

TOP 10	Total de casos (N=1200)			Homens (N=621)			Mulheres (N=579)		
	Tumor	N	%	Tumor	N	%	Tumor	N	%
1	Mama	203	16,9	Próstata	129	20,8	Mama	201	34,7
2	Próstata	129	10,8	Pulmão	74	11,9	Cólon	47	8,1
3	Cólon	96	8,0	Cólon	49	7,9	Corpo do Útero	33	5,7
4	Pulmão	100	8,3	Recto	36	5,8	Recto	24	4,1
5	Recto	60	5,0	Bexiga	30	4,8	LNH	23	4,0
6	LNH	47	3,9	LNH	24	3,9	Pulmão	22	3,8
7	Pâncreas	38	3,2	Esófago	19	3,1	Pâncreas	20	3,5
8	Bexiga	35	2,9	Fígado	18	2,9	V. Biliares	14	2,4
9	Corpo do Útero	33	2,8	Pâncreas	18	2,9	Ovário	14	2,4
10	Estômago	28	2,3	Estômago	17	2,7	Colo Útero	12	2,1

LNH – Linfoma Não Hodgkin

Número de novos casos de Tumores Malignos na RAM  
Por Topografia, por sexo e idade mediana, 2020

TOPOGRAFIA	Nº novos casos registados			Idade (anos)		
	Mulheres	Homens	TOTAL	Mediana	Mínimo	Máximo
Lábio	2	2	4	67	58	85
Língua	4	12	16	68	48	82
Boca	2	10	12	62,5	37	86
Glândulas Salivares	2	3	5	80	59	91
Amígdala	3	8	11	57	45	78
Orofaringe - outros	0	6	6	59,5	57	64
Nasofaringe	0	2	2	52	44	60
Hipofaringe	0	11	11	63	50	83
Faringe - Outros	0	0	0	-	0	0
Esófago	2	19	21	61	51	85
Estômago	11	17	28	72	43	90
Intestino Delgado	4	2	6	61,5	48	80
Cólon	47	49	96	67	30	94
Recto	24	36	60	68	42	86
Ânus e Canal Anal	2	3	5	73	61	80
Fígado	9	18	27	69	55	86
Vesícula e Tracto Biliar	14	10	24	76,5	64	98
Pâncreas	20	18	38	72,5	50	89
Fossa Nasal e Ouvido	1	0	1	62	62	62
Laringe	1	7	8	63	55	72
Traqueia, Brônquios e Pulmão	22	74	96	69	43	89
Órgãos Torácicos - Outros	1	3	4	64,5	56	77
Ossos e Cartilagens	0	2	2	33	15	51
Melanoma Maligno da Pele	9	9	18	64	48	96
Pele - Outros	22	23	45	80	50	97
Sarcoma de Kaposi	0	0	0	-	0	0
Mesotelioma	0	2	2	74,5	69	80
Tec. Conjuntivo e Out. Tec. Moles	6	5	11	53	13	86
Mama	201	2	203	60	27	97
Vulva	1	0	1	58	58	58
Vagina	0	0	0	-	0	0
Colo do Útero	12	0	12	66,5	43	87
Corpo do Útero	33	0	33	64	33	88
Útero SOE	1	0	1	56	56	56
Ovário	14	0	14	58	40	88
Ap. Genital Feminino - Outros	1	0	1	79	79	79
Placenta	0	0	0	-	0	0
Pénis	0	1	1	87	87	87
Próstata	0	129	129	72	48	93
Testículo	0	9	9	35	19	80
Ap. Genital Masculino - Outros	0	0	0	-	0	0
Rim	4	8	12	64	46	78
Pélvis Renal	0	0	0	-	0	0
Ureter	3	1	4	78,5	62	87
Bexiga	5	30	35	69	47	90
Aparelho Urinário - Outros	1	0	1	76	76	76
Olhos e Anexos Oculares	1	1	2	59	55	63
Cérebro e SNC	10	9	19	61	0	89
Glândula Tiroideia	10	3	13	46	23	87
Glândula Supra-Renal	0	1	1	2	2	2
Outras Glândulas Endócrinas	0	0	0	-	0	0
Doença de Hodgkin	4	4	8	35,5	17	68
Linfoma Não Hodgkin	23	24	47	66	37	87
Imunoproliferativas	0	0	0	-	0	0
Mieloma Múltiplo	6	10	16	71	55	88
Leucemias Mielóides	10	6	16	65,5	52	86
Leucemias Linfóides	3	2	5	34	6	66
Outras Leucemias	1	0	1	64	64	64
Out. e Localizações Mal Definidas	14	18	32	73	49	93
Localização Primária Desconhecida	13	12	25	66	47	89
<b>TOTAL</b>	<b>579</b>	<b>621</b>	<b>1200</b>	<b>67</b>	<b>0</b>	<b>98</b>

Por aparelhos e sistemas de órgãos, segundo estado da doença ao diagnóstico, 2020

Aparelhos e sistemas	Estadio I-II	Estadio III-IV
Cavidade Oral e Faringe	16,4%	76,0%
Peritoneu e Órgãos Digestivos	31,5%	52,8%
Sistema Respiratório e Órgãos Intratorácicos*	20,2%	73,4%
Pele	80,9%	14,3%
Mama	71,4%	26,1%
Órgãos Genitais Femininos	51,6%	38,7%
Órgãos Genitais Masculinos	38,8%	24,5%
Órgãos Urinários	48,1%	23,1%

\*inclui fossas nasais, ouvido médio, seios peri-nasais e laringe

## Por topografia e por grupo etário, 2020

TOPOGRAFIA	0 - 4	5 - 9	10 - 14	15 - 19	20 - 24	25 - 29	30 - 34	35 - 39	40 - 44	45 - 49	50 - 54	55 - 59	60 - 64	65 - 69	70 - 74	75 - 79	80 - 84	85 +	Total
Lábio	0	0	0	0	0	0	0	0	0	0	0	1	1	0	1	0	0	1	4
Língua	0	0	0	0	0	0	0	0	0	1	2	1	1	4	5	0	2	0	16
Boca	0	0	0	0	0	0	0	1	0	1	2	1	1	1	1	2	0	2	12
Glândulas Salivares	0	0	0	0	0	0	0	0	0	0	0	1	0	0	1	0	2	1	5
Amígdala	0	0	0	0	0	0	0	0	0	1	2	4	2	1	0	1	0	0	11
Orofaringe - outros	0	0	0	0	0	0	0	0	0	0	0	3	3	0	0	0	0	0	6
Nasofaringe	0	0	0	0	0	0	0	0	1	0	0	0	1	0	0	0	0	0	2
Hipofaringe	0	0	0	0	0	0	0	0	0	0	2	1	3	3	0	1	1	0	11
Faringe - Outros	0	0	0	0	0	0	0	0	0	0	0	0	0	0	0	0	0	0	0
Esófago	0	0	0	0	0	0	0	0	0	0	4	4	5	2	0	3	2	1	21
Estômago	0	0	0	0	0	0	0	0	1	2	1	1	3	3	6	6	0	5	28
Intestino Delgado	0	0	0	0	0	0	0	0	0	1	1	1	0	1	1	0	1	0	6
Cólon	0	0	0	0	0	0	2	0	0	10	4	11	10	13	16	16	6	8	96
Recto	0	0	0	0	0	0	0	0	1	2	5	12	7	9	9	6	3	6	60
Ânus e Canal Anal	0	0	0	0	0	0	0	0	0	0	0	0	1	1	2	0	1	0	5
Fígado	0	0	0	0	0	0	0	0	0	0	0	6	2	6	7	4	1	1	27
Vesícula e Tracto Biliar	0	0	0	0	0	0	0	0	0	0	0	0	1	9	1	5	4	4	24
Pâncreas	0	0	0	0	0	0	0	0	0	0	4	5	1	6	7	3	5	7	38
Fossa Nasal e Ouvido	0	0	0	0	0	0	0	0	0	0	0	0	1	0	0	0	0	0	1
Laringe	0	0	0	0	0	0	0	0	0	0	0	2	3	2	1	0	0	0	8
Traqueia, Brônquios e Pulmão	0	0	0	0	0	0	0	0	2	1	8	9	17	14	17	16	5	7	96
Órgãos Torácicos - Outros	0	0	0	0	0	0	0	0	0	0	0	2	0	0	1	1	0	0	4
Ossos e Cartilagens	0	0	0	1	0	0	0	0	0	0	1	0	0	0	0	0	0	0	2
Melanoma Maligno da Pele	0	0	0	0	0	0	0	0	0	1	1	2	5	1	1	3	2	2	18
Pele - Outros	0	0	0	0	0	0	0	0	0	0	1	2	4	5	4	6	11	12	45
Sarcoma de Kaposi	0	0	0	0	0	0	0	0	0	0	0	0	0	0	0	0	0	0	0
Mesotelioma	0	0	0	0	0	0	0	0	0	0	0	0	0	1	0	0	1	0	2
Tecido Conjuntivo e Out Tecidos Moles	0	0	1	0	1	0	1	0	1	0	2	0	1	0	1	2	0	1	11
Mama	0	0	0	0	0	1	4	8	14	22	21	27	24	26	20	18	10	8	203
Vulva	0	0	0	0	0	0	0	0	0	0	0	1	0	0	0	0	0	0	1
Vagina	0	0	0	0	0	0	0	0	0	0	0	0	0	0	0	0	0	0	0
Colo do Útero	0	0	0	0	0	0	0	0	1	3	0	1	0	2	0	3	0	2	12
Corpo do Útero	0	0	0	0	0	0	1	0	2	0	1	6	8	3	4	3	2	3	33
Útero SDE	0	0	0	0	0	0	0	0	0	0	0	1	0	0	0	0	0	0	1
Ovário	0	0	0	0	0	0	0	0	2	1	2	4	1	2	0	0	1	1	14
Aparelho Genital Feminino - Outros	0	0	0	0	0	0	0	0	0	0	0	0	0	0	0	1	0	0	1
Placenta	0	0	0	0	0	0	0	0	0	0	0	0	0	0	0	0	0	0	0
Pênis	0	0	0	0	0	0	0	0	0	0	0	0	0	0	0	0	0	1	1
Próstata	0	0	0	0	0	0	0	0	0	1	3	8	17	19	31	26	16	8	129
Testículo	0	0	0	1	1	0	2	2	1	1	0	0	0	0	0	0	1	0	9
Aparelho Genital Masculino - Outros	0	0	0	0	0	0	0	0	0	0	0	0	0	0	0	0	0	0	0
Rim	0	0	0	0	0	0	0	0	0	2	0	2	4	1	1	2	0	0	12
Pélvis Renal	0	0	0	0	0	0	0	0	0	0	0	0	0	0	0	0	0	0	0
Ureter	0	0	0	0	0	0	0	0	0	0	0	0	1	0	1	0	0	2	4
Bexiga	0	0	0	0	0	0	0	0	0	1	2	4	6	5	5	8	1	3	35
Ap. Urinário - Outros	0	0	0	0	0	0	0	0	0	0	0	0	0	0	0	1	0	0	1
Olhos e Anexos Oculares	0	0	0	0	0	0	0	0	0	0	0	1	1	0	0	0	0	0	2
Cérebro e SNC	1	0	1	0	0	0	0	0	3	1	3	0	3	2	0	1	1	3	19
Glândula Tiroideia	0	0	0	0	1	0	1	2	1	2	0	1	3	0	0	0	1	1	13
Glândula Supra-Renal	1	0	0	0	0	0	0	0	0	0	0	0	0	0	0	0	0	0	1
Outras Glândulas Endócrinas	0	0	0	0	0	0	0	0	0	0	0	0	0	0	0	0	0	0	0
Doença de Hodgkin	0	0	0	1	2	1	0	0	1	1	1	0	0	1	0	0	0	0	8
Linfoma Não Hodgkin	0	0	0	0	0	0	0	1	1	3	7	6	3	5	5	9	4	3	47
Imunoproliferativas	0	0	0	0	0	0	0	0	0	0	0	0	0	0	0	0	0	0	0
Mieloma Múltiplo	0	0	0	0	0	0	0	0	0	0	0	1	2	5	1	6	0	1	16
Leucemias Mielóides	0	0	0	0	0	0	0	0	0	0	1	3	4	2	2	1	1	2	16
Leucemias Linfóides	0	1	0	1	0	0	1	0	0	0	0	1	0	1	0	0	0	0	5
Outras Leucemias	0	0	0	0	0	0	0	0	0	0	0	0	1	0	0	0	0	0	1
Outros e Localizações Mal Definidas	0	0	0	0	0	0	0	0	0	1	3	1	4	4	4	3	3	9	32
Localização Primária Desconhecida	0	0	0	0	0	0	0	0	0	1	3	3	5	1	3	1	3	5	25
Total	2	1	2	4	5	2	12	14	32	60	87	140	160	161	159	158	91	110	1200

## Por topografia e por grupo etário, 2020 - no sexo masculino

TOPOGRAFIA	0 - 4	5 - 9	10 - 14	15 - 19	20 - 24	25 - 29	30 - 34	35 - 39	40 - 44	45 - 49	50 - 54	55 - 59	60 - 64	65 - 69	70 - 74	75 - 79	80 - 84	85 +	Total
Lábio	0	0	0	0	0	0	0	0	0	0	0	1	0	0	1	0	0	0	2
Língua	0	0	0	0	0	0	0	0	0	0	2	1	1	3	4	0	1	0	12
Boca	0	0	0	0	0	0	0	1	0	1	2	1	1	1	1	2	0	0	10
Glândulas Salivares	0	0	0	0	0	0	0	0	0	0	0	1	0	0	1	0	0	1	3
Amígdala	0	0	0	0	0	0	0	0	0	1	1	4	2	0	0	0	0	0	8
Orofaringe - outros	0	0	0	0	0	0	0	0	0	0	0	3	3	0	0	0	0	0	6
Nasofaringe	0	0	0	0	0	0	0	0	1	0	0	0	1	0	0	0	0	0	2
Hipofaringe	0	0	0	0	0	0	0	0	0	0	2	1	3	3	0	1	1	0	11
Faringe - Outros	0	0	0	0	0	0	0	0	0	0	0	0	0	0	0	0	0	0	0
Esófago	0	0	0	0	0	0	0	0	0	0	4	4	5	2	0	2	1	1	19
Estômago	0	0	0	0	0	0	0	0	1	2	1	1	3	3	2	2	0	2	17
Intestino Delgado	0	0	0	0	0	0	0	0	0	0	0	0	1	1	1	0	0	0	2
Cólon	0	0	0	0	0	0	1	0	0	4	0	4	6	7	10	11	4	2	49
Recto	0	0	0	0	0	0	0	0	1	1	2	7	6	6	5	3	2	3	36
Ânus e Canal Anal	0	0	0	0	0	0	0	0	0	0	0	0	1	0	2	0	0	0	3
Fígado	0	0	0	0	0	0	0	0	0	0	0	4	1	5	5	2	1	0	18
Vesícula e Tracto Biliar	0	0	0	0	0	0	0	0	0	0	0	0	1	5	1	2	0	1	10
Pâncreas	0	0	0	0	0	0	0	0	0	0	1	3	1	3	4	1	4	1	18
Fossa Nasal e Ouvido	0	0	0	0	0	0	0	0	0	0	0	0	0	0	0	0	0	0	0
Laringe	0	0	0	0	0	0	0	0	0	0	0	2	3	2	0	0	0	0	7
Traqueia, Brônquios e Pulmão	0	0	0	0	0	0	0	0	1	0	6	8	13	11	15	13	3	4	74
Órgãos Torácicos - Outros	0	0	0	0	0	0	0	0	0	0	0	1	0	0	1	1	0	0	3
Ossos e Cartilagens	0	0	0	1	0	0	0	0	0	0	1	0	0	0	0	0	0	0	2
Melanoma Maligno da Pele	0	0	0	0	0	0	0	0	0	1	0	1	4	0	0	1	1	1	9
Pele - Outros	0	0	0	0	0	0	0	0	0	0	1	2	2	4	3	3	5	3	23
Sarcoma de Kaposi	0	0	0	0	0	0	0	0	0	0	0	0	0	0	0	0	0	0	0
Mesotelioma	0	0	0	0	0	0	0	0	0	0	0	0	0	1	0	0	1	0	2
Tecido Conjuntivo e Outros Tecidos Moles	0	0	0	0	1	0	1	0	0	0	1	0	0	0	1	1	0	0	5
Mama	0	0	0	0	0	0	0	0	0	0	0	0	0	1	1	0	0	0	2
Vulva	0	0	0	0	0	0	0	0	0	0	0	0	0	0	0	0	0	0	0
Vagina	0	0	0	0	0	0	0	0	0	0	0	0	0	0	0	0	0	0	0
Colo do Útero	0	0	0	0	0	0	0	0	0	0	0	0	0	0	0	0	0	0	0
Corpo do Útero	0	0	0	0	0	0	0	0	0	0	0	0	0	0	0	0	0	0	0
Útero SOE	0	0	0	0	0	0	0	0	0	0	0	0	0	0	0	0	0	0	0
Ovário	0	0	0	0	0	0	0	0	0	0	0	0	0	0	0	0	0	0	0
Aparelho Genital Feminino - Outros	0	0	0	0	0	0	0	0	0	0	0	0	0	0	0	0	0	0	0
Placenta	0	0	0	0	0	0	0	0	0	0	0	0	0	0	0	0	0	0	0
Pênis	0	0	0	0	0	0	0	0	0	0	0	0	0	0	0	0	0	1	1
Próstata	0	0	0	0	0	0	0	0	0	1	3	8	17	19	31	26	16	8	129
Testículo	0	0	0	1	1	0	2	2	1	1	0	0	0	0	0	0	1	0	9
Aparelho Genital Masculino - Outros	0	0	0	0	0	0	0	0	0	0	0	0	0	0	0	0	0	0	0
Rim	0	0	0	0	0	0	0	0	0	1	0	1	3	1	0	2	0	0	8
Pélvis Renal	0	0	0	0	0	0	0	0	0	0	0	0	0	0	0	0	0	0	0
Ureter	0	0	0	0	0	0	0	0	0	0	0	0	1	0	0	0	0	0	1
Bexiga	0	0	0	0	0	0	0	0	0	1	1	4	6	3	4	7	1	3	30
Aparelho Urinário - Outros	0	0	0	0	0	0	0	0	0	0	0	0	0	0	0	0	0	0	0
Olhos e Anexos Oculares	0	0	0	0	0	0	0	0	0	0	0	0	1	0	0	0	0	0	1
Cérebro e SNC	1	0	1	0	0	0	0	0	2	0	0	0	2	1	0	1	0	1	9
Glândula Tiroideia	0	0	0	0	0	0	0	0	0	1	0	0	1	0	0	0	0	1	3
Glândula Supra-Renal	1	0	0	0	0	0	0	0	0	0	0	0	0	0	0	0	0	0	1
Outras Glândulas Endócrinas	0	0	0	0	0	0	0	0	0	0	0	0	0	0	0	0	0	0	0
Doença de Hodgkin	0	0	0	1	1	0	0	0	0	0	1	0	0	1	0	0	0	0	4
Linfoma Não Hodgkin	0	0	0	0	0	0	0	1	1	1	4	5	2	2	2	4	2	0	24
Imunoproliferativas	0	0	0	0	0	0	0	0	0	0	0	0	0	0	0	0	0	0	0
Mieloma Múltiplo	0	0	0	0	0	0	0	0	0	0	0	1	2	5	0	2	0	0	10
Leucemias Mielóides	0	0	0	0	0	0	0	0	0	0	0	2	1	0	1	0	1	1	6
Leucemias Linfóides	0	0	0	1	0	0	0	0	0	0	0	1	0	0	0	0	0	0	2
Outras Leucemias	0	0	0	0	0	0	0	0	0	0	0	0	0	0	0	0	0	0	0
Outros e Localizações Mal Definidas	0	0	0	0	0	0	0	0	0	0	0	1	2	3	4	1	1	6	18
Localização Primária Desconhecida	0	0	0	0	0	0	0	0	0	1	1	3	3	1	0	1	0	2	12
<b>Total</b>	<b>2</b>	<b>0</b>	<b>1</b>	<b>4</b>	<b>3</b>	<b>0</b>	<b>4</b>	<b>4</b>	<b>8</b>	<b>17</b>	<b>34</b>	<b>75</b>	<b>98</b>	<b>94</b>	<b>100</b>	<b>89</b>	<b>46</b>	<b>42</b>	<b>621</b>

## Por topografia e por grupo etário, 2020 - no sexo feminino

TOPOGRAFIA	0 - 4	5 - 9	10 - 14	15 - 19	20 - 24	25 - 29	30 - 34	35 - 39	40 - 44	45 - 49	50 - 54	55 - 59	60 - 64	65 - 69	70 - 74	75 - 79	80 - 84	85 +	Total
Lábio	0	0	0	0	0	0	0	0	0	0	0	0	1	0	0	0	0	1	2
Língua	0	0	0	0	0	0	0	0	0	1	0	0	0	1	1	0	1	0	4
Boca	0	0	0	0	0	0	0	0	0	0	0	0	0	0	0	0	0	2	2
Glândulas Salivares	0	0	0	0	0	0	0	0	0	0	0	0	0	0	0	0	2	0	2
Amígdala	0	0	0	0	0	0	0	0	0	0	1	0	0	1	0	1	0	0	3
Orofaringe - outros	0	0	0	0	0	0	0	0	0	0	0	0	0	0	0	0	0	0	0
Nasofaringe	0	0	0	0	0	0	0	0	0	0	0	0	0	0	0	0	0	0	0
Hipofaringe	0	0	0	0	0	0	0	0	0	0	0	0	0	0	0	0	0	0	0
Faringe - Outros	0	0	0	0	0	0	0	0	0	0	0	0	0	0	0	0	0	0	0
Esófago	0	0	0	0	0	0	0	0	0	0	0	0	0	0	0	1	1	0	2
Estômago	0	0	0	0	0	0	0	0	0	0	0	0	0	0	4	4	0	3	11
Intestino Delgado	0	0	0	0	0	0	0	0	0	1	1	1	0	0	0	0	1	0	4
Cólon	0	0	0	0	0	0	1	0	0	6	4	7	4	6	6	5	2	6	47
Recto	0	0	0	0	0	0	0	0	0	1	3	5	1	3	4	3	1	3	24
Ânus e Canal Anal	0	0	0	0	0	0	0	0	0	0	0	0	0	1	0	0	1	0	2
Fígado	0	0	0	0	0	0	0	0	0	0	0	2	1	1	2	2	0	1	9
Vesícula e Tracto Biliar	0	0	0	0	0	0	0	0	0	0	0	0	0	4	0	3	4	3	14
Pâncreas	0	0	0	0	0	0	0	0	0	0	3	2	0	3	3	2	1	6	20
Fossa Nasal e Ouvido	0	0	0	0	0	0	0	0	0	0	0	0	1	0	0	0	0	0	1
Laringe	0	0	0	0	0	0	0	0	0	0	0	0	0	0	1	0	0	0	1
Traqueia, Brônquios e Pulmão	0	0	0	0	0	0	0	0	1	1	2	1	4	3	2	3	2	3	22
Órgãos Torácicos - Outros	0	0	0	0	0	0	0	0	0	0	0	1	0	0	0	0	0	0	1
Ossos e Cartilagens	0	0	0	0	0	0	0	0	0	0	0	0	0	0	0	0	0	0	0
Melanoma Maligno da Pele	0	0	0	0	0	0	0	0	0	0	1	1	1	1	1	2	1	1	9
Pele - Outros	0	0	0	0	0	0	0	0	0	0	0	0	2	1	1	3	6	9	22
Sarcoma de Kaposi	0	0	0	0	0	0	0	0	0	0	0	0	0	0	0	0	0	0	0
Mesotelioma	0	0	0	0	0	0	0	0	0	0	0	0	0	0	0	0	0	0	0
Tecido Conjuntivo e Outros Tecidos Moles	0	0	1	0	0	0	0	0	1	0	1	0	1	0	0	1	0	1	6
Mama	0	0	0	0	0	1	4	8	14	22	21	27	24	25	19	18	10	8	201
Vulva	0	0	0	0	0	0	0	0	0	0	0	1	0	0	0	0	0	0	1
Vagina	0	0	0	0	0	0	0	0	0	0	0	0	0	0	0	0	0	0	0
Colo do Útero	0	0	0	0	0	0	0	0	1	3	0	1	0	2	0	3	0	2	12
Corpo do Útero	0	0	0	0	0	0	1	0	2	0	1	6	8	3	4	3	2	3	33
Útero SOE	0	0	0	0	0	0	0	0	0	0	0	1	0	0	0	0	0	0	1
Ovário	0	0	0	0	0	0	0	0	2	1	2	4	1	2	0	0	1	1	14
Aparelho Genital Feminino - Outros	0	0	0	0	0	0	0	0	0	0	0	0	0	0	0	1	0	0	1
Placenta	0	0	0	0	0	0	0	0	0	0	0	0	0	0	0	0	0	0	0
Pênis	0	0	0	0	0	0	0	0	0	0	0	0	0	0	0	0	0	0	0
Próstata	0	0	0	0	0	0	0	0	0	0	0	0	0	0	0	0	0	0	0
Testículo	0	0	0	0	0	0	0	0	0	0	0	0	0	0	0	0	0	0	0
Aparelho Genital Masculino - Outros	0	0	0	0	0	0	0	0	0	0	0	0	0	0	0	0	0	0	0
Rim	0	0	0	0	0	0	0	0	0	1	0	1	1	0	1	0	0	0	4
Pélvis Renal	0	0	0	0	0	0	0	0	0	0	0	0	0	0	0	0	0	0	0
Ureter	0	0	0	0	0	0	0	0	0	0	0	0	0	0	1	0	0	2	3
Bexiga	0	0	0	0	0	0	0	0	0	0	1	0	0	2	1	1	0	0	5
Aparelho Urinário - Outros	0	0	0	0	0	0	0	0	0	0	0	0	0	0	0	1	0	0	1
Olhos e Anexos Oculares	0	0	0	0	0	0	0	0	0	0	0	1	0	0	0	0	0	0	1
Cérebro e SNC	0	0	0	0	0	0	0	0	1	1	3	0	1	1	0	0	1	2	10
Glândula Tiroideia	0	0	0	0	1	0	1	2	1	1	0	1	2	0	0	0	1	0	10
Glândula Supra-Renal	0	0	0	0	0	0	0	0	0	0	0	0	0	0	0	0	0	0	0
Outras Glândulas Endócrinas	0	0	0	0	0	0	0	0	0	0	0	0	0	0	0	0	0	0	0
Doença de Hodgkin	0	0	0	0	1	1	0	0	1	1	0	0	0	0	0	0	0	0	4
Linfoma Não Hodgkin	0	0	0	0	0	0	0	0	0	2	3	1	1	3	3	5	2	3	23
Imunoproliferativas	0	0	0	0	0	0	0	0	0	0	0	0	0	0	0	0	0	0	0
Mieloma Múltiplo	0	0	0	0	0	0	0	0	0	0	0	0	0	0	1	4	0	1	6
Leucemias Mielóides	0	0	0	0	0	0	0	0	0	0	1	1	3	2	1	1	0	1	10
Leucemias Linfóides	0	1	0	0	0	0	1	0	0	0	0	0	0	1	0	0	0	0	3
Outras Leucemias	0	0	0	0	0	0	0	0	0	0	0	0	1	0	0	0	0	0	1
Outros e Localizações Mal Definidas	0	0	0	0	0	0	0	0	0	1	3	0	2	1	0	2	2	3	14
Localização Primária Desconhecida	0	0	0	0	0	0	0	0	0	0	2	0	2	0	3	0	3	3	13
Total	0	1	1	0	2	2	8	10	24	43	53	65	62	67	59	69	45	68	579



## Taxas de Incidência

Taxa de Incidência de Tumores Malignos, total e por sexo (/100.000), na RAM, 2020

REGISTO RAM	Homens	Mulheres	TOTAL
N	621	579	1200
%	51,8	48,3	100
TAXA	523,6	427,3	472,3

Por aparelhos e sistemas de órgãos, total e por sexo (/100.000), na RAM, 2020

Aparelhos e sistemas	Homens		Mulheres		TOTAL	
	Nº	Taxa	Nº	Taxa	Nº	Taxa
Cavidade oral e faringe	54	<b>45,5</b>	13	<b>9,6</b>	67	<b>26,4</b>
Peritoneu e órgãos digestivos	172	<b>145,0</b>	133	<b>98,2</b>	305	<b>120,0</b>
Sistema respiratório e órgãos intra-torácicos*	84	<b>70,8</b>	25	<b>18,5</b>	109	<b>42,9</b>
Sistema hematopoiético e retículo endotelial; Gânglios linfáticos	46	<b>38,8</b>	47	<b>34,7</b>	93	<b>36,6</b>
Órgãos genito-urinários	178	<b>150,1</b>	75	<b>55,4</b>	253	<b>99,6</b>
Mama	2	<b>1,7</b>	201	<b>148,3</b>	203	<b>79,9</b>
Olho e glândula lacrimal	1	<b>0,8</b>	1	<b>0,7</b>	2	<b>0,8</b>
Sistema nervoso	9	<b>7,6</b>	10	<b>7,4</b>	19	<b>7,5</b>
Glândulas endócrinas	4	<b>3,4</b>	10	<b>7,4</b>	14	<b>5,5</b>
Tecidos moles	30	<b>25,3</b>	28	<b>20,7</b>	58	<b>22,8</b>
Ossos e articulações	2	<b>1,7</b>	0	-	2	<b>0,8</b>
Primário de origem desconhecida	12	<b>10,1</b>	13	<b>9,6</b>	25	<b>9,8</b>
Melanoma da pele	9	<b>7,6</b>	9	<b>6,6</b>	18	<b>7,1</b>
Outros tumores	18	<b>15,2</b>	14	<b>10,3</b>	32	<b>12,6</b>
<b>TOTAL</b>	<b>621</b>	<b>523,6</b>	<b>579</b>	<b>427,3</b>	<b>1200</b>	<b>472,7</b>

\*inclui fossas nasais, ouvido médio, seios peri-nasais e laringe

Obs: as taxas de incidência do aparelho genital masculino e do feminino são específicas para cada sexo (por cada 100.000 habitantes do sexo masculino e feminino respectivamente).

## Taxa de incidência de Tumores Malignos mais frequentes, no total e por sexo (/100.000), na RAM, 2019

Por Área de Patologia:



\*Obs: as taxas de incidência do aparelho genital masculino e do feminino são específicas para cada sexo (por cada 100.000 habitantes do sexo masculino e feminino respectivamente).

\*\*Inclui Topografia “Traqueia, Brônquios, Pulmão” e Topografia “Mediastino” com subtipo histológico de origem pulmonar

Por Topografia singular ICD-O:

TOP 10	Total de casos		HOMENS		MULHERES	
	Tipo Tumor	TAXA	Tipo Tumor	TAXA	Tipo Tumor	TAXA
1	Próstata*	108,8	Próstata	108,7	Mama	148,3
2	Mama	79,9	Pulmão	62,4	Cólon	34,7
3	Cólon	37,8	Cólon	41,3	Corpo do Útero	24,4
4	Pulmão	37,8	Recto	30,4	Recto	17,7
5	Corpo do Útero*	24,4	Bexiga	25,3	LNH	17,0
6	Recto	23,6	LNH	20,2	Pulmão	16,2
7	LNH	18,5	Esófago	16,0	Pâncreas	14,8
8	Pâncreas	15,0	Fígado	15,2	Vesícula e T. Biliar	10,3
9	Bexiga	13,8	Pâncreas	15,2	Ovário	10,3
10	Estomago	11,0	Estômago	14,3	Colo do Útero	8,9

LNH – Linfoma Não Hodgkin

Obs: as taxas de incidência do aparelho genital masculino e do feminino são específicas para cada sexo (por cada 100.000 habitantes do sexo masculino e feminino respectivamente).

Taxa de Incidência de Tumores Malignos no total, por grupo etário e por sexo (/100.000), na RAM, 2020

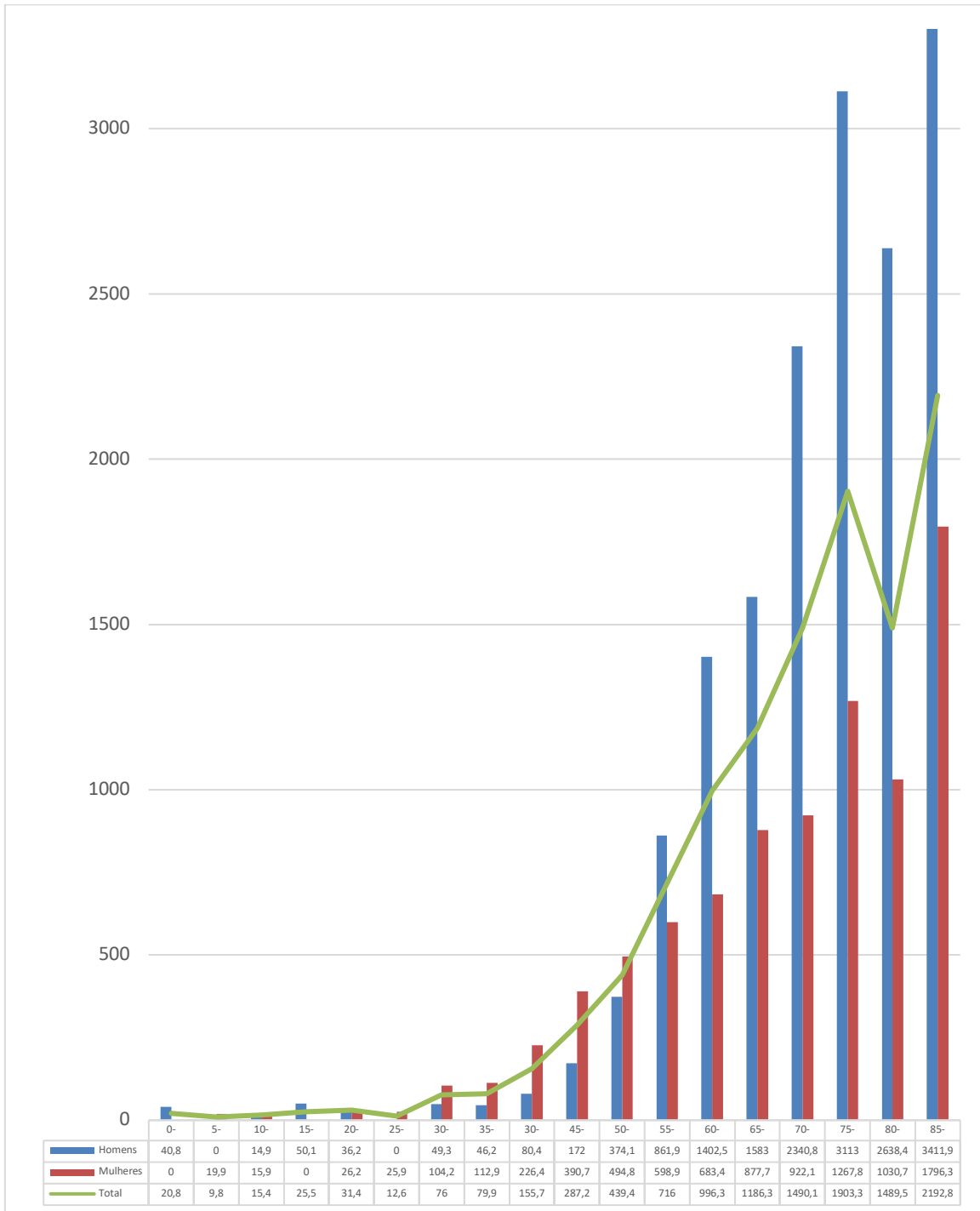

## RO-RAM 2020

## Por topografia e por grupo etário (/100.000), na RAM, 2020

TOPOGRAFIA	0 - 4	5 - 9	10 - 14	15 - 19	20 - 24	25 - 29	30 - 34	35 - 39	40 - 44	45 - 49	50 - 54	55 - 59	60 - 64	65 - 69	70 - 74	75 - 79	80 - 84	85 +	Total
Lábio	0	0	0	0	0	0	0	0	0	0	0	5,1	6,2	0	9,4	0	0	19,9	1,6
Língua	0	0	0	0	0	0	0	0	0	4,8	10,1	5,1	6,2	29,5	46,9	0	32,7	0	6,3
Boca	0	0	0	0	0	0	0	5,7	0	4,8	10,1	5,1	6,2	7,4	9,4	24,1	0	39,9	4,7
Glândulas Salivares	0	0	0	0	0	0	0	0	0	0	0	5,1	0	0	9,4	0	32,7	19,9	2,0
Amígdala	0	0	0	0	0	0	0	0	0	4,8	10,1	20,5	12,5	7,4	0	12,1	0	0	4,3
Orofaringe - outros	0	0	0	0	0	0	0	0	0	0	0	15,3	18,7	0	0	0	0	0	2,4
Nasofaringe	0	0	0	0	0	0	0	0	4,9	0	0	0	6,2	0	0	0	0	0	1,2
Hipofaringe	0	0	0	0	0	0	0	0	0	0	10,1	5,1	18,7	22,1	0	12,1	16,4	0	4,3
Faringe - Outros	0	0	0	0	0	0	0	0	0	0	0	0	0	0	0	0	0	0	0,0
Esófago	0	0	0	0	0	0	0	0	0	0	20,2	20,5	31,1	14,7	0	36,1	32,7	19,9	8,3
Estômago	0	0	0	0	0	0	0	0	4,9	9,6	5,1	5,1	18,7	22,1	56,2	72,3	0	99,7	11,0
Intestino Delgado	0	0	0	0	0	0	0	0	0	4,8	5,1	5,1	0	7,4	9,4	0	16,4	0	2,4
Cólon	0	0	0	0	0	0	12,7	0	0	47,9	20,2	56,3	62,3	95,8	150,0	192,7	98,2	159,5	37,8
Recto	0	0	0	0	0	0	0	0	4,9	9,6	25,3	61,4	43,6	66,3	84,3	72,3	49,1	119,6	23,6
Ânus e Canal Anal	0	0	0	0	0	0	0	0	0	0	0	0	6,2	7,4	18,7	0	16,4	0	2,00
Fígado	0	0	0	0	0	0	0	0	0	0	0	30,7	12,5	44,2	65,6	48,2	16,4	19,9	10,6
Vesícula e Tracto Biliar	0	0	0	0	0	0	0	0	0	0	0	0	6,2	66,3	9,4	60,2	65,5	79,7	9,5
Pâncreas	0	0	0	0	0	0	0	0	0	0	20,2	25,6	6,2	44,2	65,6	36,1	81,8	139,5	15,0
Fossa Nasal e Ouvido	0	0	0	0	0	0	0	0	0	0	0	0	6,2	0	0	0	0	0	0,4
Laringe	0	0	0	0	0	0	0	0	0	0	0	10,2	18,7	14,7	9,4	0	0	0	3,2
Traqueia, Brônquios e Pulmão	0	0	0	0	0	0	0	0	9,7	4,8	40,4	46,0	105,9	103,2	159,3	192,7	81,8	139,5	37,8
Órgãos Torácicos - Outros	0	0	0	0	0	0	0	0	0	0	0	10,2	0	0	9,4	12,1	0	0	1,6
Ossos e Cartilagens	0	0	0	6,4	0	0	0	0	0	0	5,1	0	0	0	0	0	0	0	0,8
Melanoma Maligno da Pele	0	0	0	0	0	0	0	0	0	4,8	5,1	10,2	31,1	7,4	9,4	36,1	32,7	39,9	7,1
Pele - Outros	0	0	0	0	0	0	0	0	0	0	5,1	10,2	24,9	36,8	37,5	72,3	180,0	239,2	17,7
Sarcoma de Kaposi	0	0	0	0	0	0	0	0	0	0	0	0	0	0	0	0	0	0	0,0
Mesotelioma	0	0	0	0	0	0	0	0	0	0	0	0	0	7,4	0	0	16,4	0	0,8
Tecido Conjuntivo e Out Tecidos Moles	0	0	7,7	0	6,3	0	6,3	0	4,9	0	10,1	0	6,2	0	9,4	24,1	0	19,9	4,3
Mama	0	0	0	0	0	6,3	25,3	45,7	68,1	105,3	106,1	138,1	149,4	191,6	187,4	216,8	163,7	159,5	79,9
Vulva	0	0	0	0	0	0	0	0	0	0	0	5,1	0	0	0	0	0	0	0,4
Vagina	0	0	0	0	0	0	0	0	0	0	0	0	0	0	0	0	0	0	0,0
Colo do Útero	0	0	0	0	0	0	0	0	4,9	14,4	0	5,1	0	14,7	0	36,1	0	39,9	4,7
Corpo do Útero	0	0	0	0	0	0	6,3	0	9,7	0	5,1	30,7	49,8	22,1	37,5	36,1	32,7	59,8	13,0
Útero SOE	0	0	0	0	0	0	0	0	0	0	0	5,1	0	0	0	0	0	0	0,4
Ovário	0	0	0	0	0	0	0	0	9,7	4,8	10,10	20,5	6,2	14,7	0	0	16,4	19,9	5,5
Aparelho Genital Feminino - Outros	0	0	0	0	0	0	0	0	0	0	0	0	0	0	0	12,1	0	0	0,4
Placenta	0	0	0	0	0	0	0	0	0	0	0	0	0	0	0	0	0	0	0,0
Pênis	0	0	0	0	0	0	0	0	0	0	0	0	0	0	0	0	0	19,9	0,4
Próstata	0	0	0	0	0	0	0	0	0	4,8	15,2	40,9	105,9	140,0	290,5	313,2	261,9	159,5	50,8
Testículo	0	0	0	6,4	6,3	0	12,7	11,4	4,9	4,8	0	0	0	0	0	0	16,4	0	3,5
Aparelho Genital Masculino - Outros	0	0	0	0	0	0	0	0	0	0	0	0	0	0	0	0	0	0	0,0
Rim	0	0	0	0	0	0	0	0	0	9,6	0	10,2	24,9	7,4	9,4	24,1	0	0	4,7
Pênis Renal	0	0	0	0	0	0	0	0	0	0	0	0	0	0	0	0	0	0	0,0
Ureter	0	0	0	0	0	0	0	0	0	0	0	0	6,2	0	9,4	0	0	39,9	1,6
Bexiga	0	0	0	0	0	0	0	0	0	4,8	10,1	20,5	37,4	36,8	46,9	96,4	16,4	59,8	13,8
Aparelho Urinário - Outros	0	0	0	0	0	0	0	0	0	0	0	0	0	0	0	12,1	0	0	0,4
Olhos e Anexos Oculares	0	0	0	0	0	0	0	0	0	0	0	5,1	6,2	0	0	0	0	0	0,8
Cérebro e SNC	10,4	0	7,7	0	0	0	0	0	14,6	4,8	15,2	0	18,7	14,7	0	12,1	16,4	59,8	7,5
Glândula Tiroideia	0	0	0	0	6,3	0	6,3	11,4	4,9	9,6	0	5,1	18,7	0	0	0	16,4	19,9	5,1
Glândula Supra-Renal	10,4	0	0	0	0	0	0	0	0	0	0	0	0	0	0	0	0	0	0,4
Outras Glândulas Endócrinas	0	0	0	0	0	0	0	0	0	0	0	0	0	0	0	0	0	0	0,0
Doença de Hodgkin	0	0	0	6,4	12,6	6,3	0	0	4,9	4,8	5,1	0	0	7,4	0	0	0	0	3,2
Linfoma Não Hodgkin	0	0	0	0	0	0	0	5,7	4,9	14,4	35,4	30,7	18,7	36,8	46,9	108,4	65,5	59,8	18,5
Imunoproliferativas	0	0	0	0	0	0	0	0	0	0	0	0	0	0	0	0	0	0	0,0
Mieloma Múltiplo	0	0	0	0	0	0	0	0	0	0	0	5,1	12,5	36,8	9,4	72,3	0	19,9	6,3
Leucemias Mielóides	0	0	0	0	0	0	0	0	0	0	5,1	15,3	24,9	14,7	18,7	12,1	16,4	39,9	6,3
Leucemias Linfóides	0	9,8	0	6,4	0	0	6,3	0	0	0	0	5,1	0	7,4	0	0	0	0	2,0
Outras Leucemias	0	0	0	0	0	0	0	0	0	0	0	0	6,2	0	0	0	0	0	0,4
Outros e Localizações Mal Definidas	0	0	0	0	0	0	0	0	0	4,8	15,2	5,1	24,9	29,5	37,5	36,1	49,1	179,4	12,6
Localização Primária Desconhecida	0	0	0	0	0	0	0	0	0	4,8	15,2	15,3	31,1	7,4	28,1	12,1	49,1	99,7	9,8
Total	20,8	9,8	15,4	25,5	31,4	12,6	76,0	79,9	155,7	287,2	439,4	716,0	996,3	1186,3	1490,1	1903,3	1489,5	2192,8	472,3

Obs: as taxas por grupo etário do aparelho genital masculino e feminino são específicas para cada sexo

## Por topografia e por grupo etário (/100.000), na RAM, 2020 – sexo masculino

TOPOGRAFIA	0 - 4	5 - 9	10 - 14	15 - 19	20 - 24	25 - 29	30 - 34	35 - 39	40 - 44	45 - 49	50 - 54	55 - 59	60 - 64	65 - 69	70 - 74	75 - 79	80 - 84	85 +	Total
Lábio	0	0	0	0	0	0	0	0	0	0	0	11,5	0	0	23,4	0	0	0	1,7
Língua	0	0	0	0	0	0	0	0	0	0	22,0	11,5	14,3	50,5	93,6	0	57,4	0	10,1
Boca	0	0	0	0	0	0	0	11,5	0	10,1	22,0	11,5	14,3	16,8	23,4	70,0	0	0	8,4
Glândulas Salivares	0	0	0	0	0	0	0	0	0	0	0	11,5	0	0	23,4	0	0	81,2	2,5
Amígdala	0	0	0	0	0	0	0	0	0	10,1	11,0	46,0	28,6	0	0	0	0	0	6,7
Orofaringe - outros	0	0	0	0	0	0	0	0	0	0	0	34,5	42,9	0	0	0	0	0	5,1
Nasofaringe	0	0	0	0	0	0	0	0	10,1	0	0	0	14,3	0	0	0	0	0	1,7
Hipofaringe	0	0	0	0	0	0	0	0	0	0	22,0	11,5	42,9	50,5	0	35,0	57,4	0	9,3
Faringe - Outros	0	0	0	0	0	0	0	0	0	0	0	0	0	0	0	0	0	0	0
Esôfago	0	0	0	0	0	0	0	0	0	0	44,0	46,0	71,6	33,7	0	70,0	57,4	81,2	16,0
Estômago	0	0	0	0	0	0	0	0	10,1	20,2	11,0	11,5	42,9	50,5	46,8	70,0	0	162,5	14,3
Intestino Delgado	0	0	0	0	0	0	0	0	0	0	0	0	0	16,8	23,4	0	0	0	1,7
Cólon	0	0	0	0	0	0	12,3	0	0	40,5	0	46,0	85,9	117,9	234,1	384,7	229,4	162,5	41,3
Recto	0	0	0	0	0	0	0	0	10,1	10,1	22,0	80,5	85,9	101,0	117,0	104,9	114,7	243,7	30,4
Ânus e Canal Anal	0	0	0	0	0	0	0	0	0	0	0	0	14,3	0	46,8	0	0	0	2,5
Fígado	0	0	0	0	0	0	0	0	0	0	0	46,0	14,3	84,2	117,0	70,0	57,4	0	15,2
Vesícula e Tracto Biliar	0	0	0	0	0	0	0	0	0	0	0	0	14,3	84,2	23,4	70,0	0	81,2	8,4
Pâncreas	0	0	0	0	0	0	0	0	0	0	11,0	34,5	14,3	50,5	93,6	35,0	229,4	81,2	15,2
Fossa Nasal e Ouvido	0	0	0	0	0	0	0	0	0	0	0	0	0	0	0	0	0	0	0
Laringe	0	0	0	0	0	0	0	0	0	0	0	23,0	42,9	33,7	0	0	0	0	5,9
Traqueia, Brônquios e Pulmão	0	0	0	0	0	0	0	0	10,1	0	66,0	91,9	186,0	185,2	351,1	454,7	172,1	324,9	62,4
Órgãos Torácicos - Outros	0	0	0	0	0	0	0	0	0	0	0	11,5	0	0	23,4	35,0	0	0	2,5
Ossos e Cartilagens	0	0	0	12,5	0	0	0	0	0	0	11,0	0	0	0	0	0	0	0	1,7
Melanoma Maligno da Pele	0	0	0	0	0	0	0	0	0	10,1	0	11,5	57,2	0	0	35,0	57,4	81,2	7,6
Pele - Outros	0	0	0	0	0	0	0	0	0	0	11,0	23,0	28,6	67,4	70,2	104,9	286,8	243,7	19,4
Sarcoma de Kaposi	0	0	0	0	0	0	0	0	0	0	0	0	0	0	0	0	0	0	0
Mesotelioma	0	0	0	0	0	0	0	0	0	0	0	0	0	16,8	0	0	57,3	0	1,7
Tecido Conjuntivo e Out Tecidos Moles	0	0	0	0	12,1	0	12,3	0	0	0	11,0	0	0	0	23,4	35,0	0	0	4,2
Mama	0	0	0	0	0	0	0	0	0	0	0	0	0	16,8	23,4	0	0	0	1,7
Vulva	0	0	0	0	0	0	0	0	0	0	0	0	0	0	0	0	0	0	0
Vagina	0	0	0	0	0	0	0	0	0	0	0	0	0	0	0	0	0	0	0
Colo do Útero	0	0	0	0	0	0	0	0	0	0	0	0	0	0	0	0	0	0	0
Corpo do Útero	0	0	0	0	0	0	0	0	0	0	0	0	0	0	0	0	0	0	0
Útero SOE	0	0	0	0	0	0	0	0	0	0	0	0	0	0	0	0	0	0	0
Ovário	0	0	0	0	0	0	0	0	0	0	0	0	0	0	0	0	0	0	0
Aparelho Genital Feminino - Outros	0	0	0	0	0	0	0	0	0	0	0	0	0	0	0	0	0	0	0
Placenta	0	0	0	0	0	0	0	0	0	0	0	0	0	0	0	0	0	0	0
Pênis	0	0	0	0	0	0	0	0	0	0	0	0	0	0	0	0	0	81,2	0,8
Próstata	0	0	0	0	0	0	0	0	0	10,1	33,0	91,9	243,3	320,0	725,7	909,4	917,7	649,9	108,8
Testículo	0	0	0	12,5	12,1	0	24,7	23,1	10,1	10,1	0	0	0	0	0	0	57,4	0	7,6
Aparelho Genital Masculino - Outros	0	0	0	0	0	0	0	0	0	0	0	0	0	0	0	0	0	0	0
Rim	0	0	0	0	0	0	0	0	0	10,1	0	11,5	42,9	16,8	0	70,0	0	0	6,7
Pélvis Renal	0	0	0	0	0	0	0	0	0	0	0	0	0	0	0	0	0	0	0
Ureter	0	0	0	0	0	0	0	0	0	0	0	0	14,3	0	0	0	0	0	0,8
Bexiga	0	0	0	0	0	0	0	0	0	10,1	11,0	46,0	85,9	50,5	93,6	244,8	57,4	243,7	25,3
Aparelho Urinário - Outros	0	0	0	0	0	0	0	0	0	0	0	0	0	0	0	0	0	0	0
Olhos e Anexos Oculares	0	0	0	0	0	0	0	0	0	0	0	0	14,3	0	0	0	0	0	0,8
Cérebro e SNC	20,4	0	14,9	0	0	0	0	0	20,1	0	0	0	28,6	16,8	0	35,0	0	81,2	7,6
Glândula Tiroideia	0	0	0	0	0	0	0	0	0	10,1	0	0	14,3	0	0	0	0	81,235	2,5
Glândula Supra-Renal	20,4	0	0	0	0	0	0	0	0	0	0	0	0	0	0	0	0	0	0,8
Outras Glândulas Endócrinas	0	0	0	0	0	0	0	0	0	0	0	0	0	0	0	0	0	0	0
Doença de Hodgkin	0	0	0	12,5	12,1	0	0	0	0	0	11,0	0	0	16,8	0	0	0	0	3,4
Linfoma Não Hodgkin	0	0	0	0	0	0	0	11,5	10,1	10,1	44,0	57,5	28,6	33,7	46,8	139,9	114,7	0	20,2
Imunoproliferativas	0	0	0	0	0	0	0	0	0	0	0	0	0	0	0	0	0	0	0
Mieloma Múltiplo	0	0	0	0	0	0	0	0	0	0	0	11,5	28,6	84,2	0	70,0	0	0	8,4
Leucemias Mielóides	0	0	0	0	0	0	0	0	0	0	0	23,0	14,3	0	23,4	0	57,4	81,2	5,1
Leucemias Linfóides	0	0	0	12,5	0	0	0	0	0	0	0	11,5	0	0	0	0	0	0	1,7
Outras Leucemias	0	0	0	0	0	0	0	0	0	0	0	0	0	0	0	0	0	0	0
Outros e Localizações Mal Definidas	0	0	0	0	0	0	0	0	0	0	0	11,5	28,6	50,5	93,6	35,0	57,4	487,4	15,2
Localização Primária Desconhecida	0	0	0	0	0	0	0	0	0	10,1	11,0	34,5	42,9	16,8	0	35,0	0	162,5	10,1
<b>Total</b>	<b>40,8</b>	<b>0</b>	<b>14,9</b>	<b>50,1</b>	<b>36,2</b>	<b>0</b>	<b>49,3</b>	<b>46,2</b>	<b>80,4</b>	<b>172,0</b>	<b>374,1</b>	<b>861,9</b>	<b>1402,5</b>	<b>1583,0</b>	<b>2340,8</b>	<b>3113,0</b>	<b>2638,4</b>	<b>3411,9</b>	<b>523,6</b>

Por topografia e por grupo etário (/100.000), na RAM, 2020 – sexo feminino

TOPOGRAFIA	0 - 4	5 - 9	10 - 14	15 - 19	20 - 24	25 - 29	30 - 34	35 - 39	40 - 44	45 - 49	50 - 54	55 - 59	60 - 64	65 - 69	70 - 74	75 - 79	80 - 84	85 +	Total
Lábio	0	0	0	0	0	0	0	0	0	0	0	0	11,0	0	0	0	0	26,4	1,5
Língua	0	0	0	0	0	0	0	0	0	9,1	0	0	0	13,1	15,6	0	22,9	0	3,0
Boca	0	0	0	0	0	0	0	0	0	0	0	0	0	0	0	0	0	52,8	1,5
Glândulas Salivares	0	0	0	0	0	0	0	0	0	0	0	0	0	0	0	0	45,8	0	1,5
Amígdala	0	0	0	0	0	0	0	0	0	0	9,3	0	0	13,1	0	18,4	0	0	2,2
Orofaringe - outros	0	0	0	0	0	0	0	0	0	0	0	0	0	0	0	0	0	0	0
Nasofaringe	0	0	0	0	0	0	0	0	0	0	0	0	0	0	0	0	0	0	0
Hipofaringe	0	0	0	0	0	0	0	0	0	0	0	0	0	0	0	0	0	0	0
Faringe - Outros	0	0	0	0	0	0	0	0	0	0	0	0	0	0	0	0	0	0	0
Esófago	0	0	0	0	0	0	0	0	0	0	0	0	0	0	0	18,4	22,9	0	1,5
Estômago	0	0	0	0	0	0	0	0	0	0	0	0	0	0	62,5	73,5	0	79,2	8,1
Intestino Delgado	0	0	0	0	0	0	0	0	9,1	9,3	9,2	0	0	0	0	0	22,9	0	3,0
Cólon	0	0	0	0	0	0	13,0	0	0	54,5	37,3	64,5	44,1	78,6	93,8	91,9	45,8	158,5	34,7
Recto	0	0	0	0	0	0	0	0	9,1	28,0	46,1	11,0	39,3	62,5	55,1	22,9	79,2	17,7	17,7
Ânus e Canal Anal	0	0	0	0	0	0	0	0	0	0	0	0	13,1	0	0	22,9	0	1,5	1,5
Fígado	0	0	0	0	0	0	0	0	0	0	18,4	11,0	13,1	31,3	36,7	0	26,4	6,6	6,6
Vesícula e Tracto Biliar	0	0	0	0	0	0	0	0	0	0	0	0	52,4	0	55,1	91,6	79,2	10,3	10,3
Pâncreas	0	0	0	0	0	0	0	0	0	28,0	18,4	0	39,3	46,9	36,7	22,9	158,5	14,8	14,8
Fossa Nasal e Ouvido	0	0	0	0	0	0	0	0	0	0	0	11,0	0	0	0	0	0	0	0,7
Laringe	0	0	0	0	0	0	0	0	0	0	0	0	0	0	15,6	0	0	0	0,7
Traqueia, Brônquios e Pulmão	0	0	0	0	0	0	0	0	9,4	9,1	18,7	9,2	44,1	39,3	31,3	55,1	45,8	79,2	16,2
Órgãos Torácicos - Outros	0	0	0	0	0	0	0	0	0	0	0	9,2	0	0	0	0	0	0	0,7
Ossos e Cartilagens	0	0	0	0	0	0	0	0	0	0	0	0	0	0	0	0	0	0	0
Melanoma Maligno da Pele	0	0	0	0	0	0	0	0	0	9,3	9,2	11,0	13,1	15,6	36,7	22,9	26,4	6,6	6,6
Pele - Outros	0	0	0	0	0	0	0	0	0	0	0	22,0	13,1	15,6	55,1	137,4	237,7	16,2	16,2
Sarcoma de Kaposi	0	0	0	0	0	0	0	0	0	0	0	0	0	0	0	0	0	0	0
Mesotelioma	0	0	0	0	0	0	0	0	0	0	0	0	0	0	0	0	0	0	0
Tecido Conjuntivo e Out Tecidos Moles	0	0	15,9	0	0	0	0	0	9,4	0	9,3	0	11,0	0	0	18,4	0	26,4	4,4
Mama	0	0	0	0	0	12,9	52,1	90,3	132,1	199,9	196,1	248,8	264,5	327,5	296,9	330,7	229,0	211,3	148,3
Vulva	0	0	0	0	0	0	0	0	0	0	0	9,2	0	0	0	0	0	0	0,7
Vagina	0	0	0	0	0	0	0	0	0	0	0	0	0	0	0	0	0	0	0
Colo do Útero	0	0	0	0	0	0	0	0	9,4	27,3	0	9,2	0	26,2	0	55,1	0	52,8	8,9
Corpo do Útero	0	0	0	0	0	0	13,0	0	18,9	0	9,3	55,3	88,2	39,3	62,5	55,1	45,8	79,2	24,4
Útero SOE	0	0	0	0	0	0	0	0	0	0	0	9,2	0	0	0	0	0	0	0,7
Ovário	0	0	0	0	0	0	0	0	18,9	9,1	18,7	36,9	11,0	26,2	0	0	22,9	26,4	10,3
Aparelho Genital Feminino - Outros	0	0	0	0	0	0	0	0	0	0	0	0	0	0	0	18,4	0	0	0,7
Placenta	0	0	0	0	0	0	0	0	0	0	0	0	0	0	0	0	0	0	0
Pênis	0	0	0	0	0	0	0	0	0	0	0	0	0	0	0	0	0	0	0
Próstata	0	0	0	0	0	0	0	0	0	0	0	0	0	0	0	0	0	0	0
Testículo	0	0	0	0	0	0	0	0	0	0	0	0	0	0	0	0	0	0	0
Aparelho Genital Masculino - Outros	0	0	0	0	0	0	0	0	0	0	0	0	0	0	0	0	0	0	0
Rim	0	0	0	0	0	0	0	0	0	9,1	0	9,2	11,0	0	15,6	0	0	0	3,0
Pélvis Renal	0	0	0	0	0	0	0	0	0	0	0	0	0	0	0	0	0	0	0
Ureter	0	0	0	0	0	0	0	0	0	0	0	0	0	0	15,6	0	0	52,8	2,2
Bexiga	0	0	0	0	0	0	0	0	0	0	9,3	0	0	26,2	15,6	18,4	0	0	3,7
Aparelho Urinário - Outros	0	0	0	0	0	0	0	0	0	0	0	0	0	0	0	18,4	0	0	0,7
Olhos e Anexos Oculares	0	0	0	0	0	0	0	0	0	0	0	9,2	0	0	0	0	0	0	0,7
Cérebro e SNC	0	0	0	0	0	0	0	0	9,4	9,1	28,0	0	11,0	13,1	0	0	22,9	52,8	7,4
Glândula Tiroideia	0	0	0	0	13,1	0	13,0	22,6	9,4	9,1	0	9,2	22,0	0	0	0	22,9	0	7,4
Glândula Supra-Renal	0	0	0	0	0	0	0	0	0	0	0	0	0	0	0	0	0	0	0
Outras Glândulas Endócrinas	0	0	0	0	0	0	0	0	0	0	0	0	0	0	0	0	0	0	0
Doença de Hodgkin	0	0	0	0	13,1	12,9	0	0	9,4	9,1	0	0	0	0	0	0	0	0	3,0
Linfoma Não Hodgkin	0	0	0	0	0	0	0	0	0	18,2	28,0	9,2	11,0	39,3	46,9	91,9	45,8	79,2	17,0
Imunoproliferativas	0	0	0	0	0	0	0	0	0	0	0	0	0	0	0	0	0	0	0
Mieloma Múltiplo	0	0	0	0	0	0	0	0	0	0	0	0	0	0	15,6	73,5	0	26,4	4,4
Leucemias Mielóides	0	0	0	0	0	0	0	0	0	0	9,3	9,2	33,1	26,2	15,6	18,4	0	26,4	7,4
Leucemias Linfóides	0	19,9	0	0	0	0	13,0	0	0	0	0	0	0	13,1	0	0	0	0	2,2
Outras Leucemias	0	0	0	0	0	0	0	0	0	0	0	0	11,0	0	0	0	0	0	0,7
Outros e Localizações Mal Definidas	0	0	0	0	0	0	0	0	0	9,1	28,0	0	22,0	13,1	0	36,7	45,8	79,2	10,3
Localização Primária Desconhecida	0	0	0	0	0	0	0	0	0	0	18,7	0	22,0	0	46,9	0	68,7	79,2	9,6
<b>Total</b>	<b>0,0</b>	<b>19,9</b>	<b>15,9</b>	<b>0,0</b>	<b>26,2</b>	<b>25,9</b>	<b>104,2</b>	<b>112,9</b>	<b>226,4</b>	<b>390,7</b>	<b>494,8</b>	<b>598,9</b>	<b>683,4</b>	<b>877,7</b>	<b>922,1</b>	<b>1267,8</b>	<b>1030,7</b>	<b>1796,3</b>	<b>428,1</b>

## Taxa de Incidência Bruta e Padronizada (Pop. Europeia e Mundial) de Tumores Malignos, por topografia e por sexo (/100.000), na RAM, 2020

TOPOGRAFIA	Nº de Tumores			Taxa de Incidência (pop. RAM)			Taxa de Incidência Padronizada (pop. Europeia)			Taxa de Incidência Padronizada (pop. Mundial)		
	M	H	MH	M	H	MH	M	H	MH	M	H	MH
Lábio	2	2	4	1,5	1,7	1,6	0,8	1,4	1,1	0,6	0,9	0,7
Língua	4	12	16	3,0	10,1	6,3	1,9	8,3	4,6	1,4	5,8	3,2
Boca	2	10	12	1,5	8,4	4,7	0,5	7,2	3,5	0,3	5,1	2,4
Glândulas Salivares	2	3	5	1,5	2,5	2,0	0,5	2,2	1,1	0,2	1,3	0,7
Amígdala	3	8	11	2,2	6,7	4,3	1,5	5,7	3,4	1,0	4,1	2,5
Orofaringe - outros	0	6	6	0	5,1	2,4	0	4,2	1,9	0	3,1	1,4
Nasofaringe	0	2	2	0	1,7	1,2	0	1,4	0,7	0	1,2	0,5
Hipofaringe	0	11	11	0	9,3	4,3	0	7,7	3,2	0	5,4	2,3
Faringe - Outros	0	0	0	0	0	0	0	0	0	0	0	0
Esófago	2	19	21	1,5	16,0	8,3	0,6	13,5	6,0	0,3	9,3	4,1
Estômago	11	17	28	8,1	14,3	11,0	4,1	12,2	7,6	2,4	8,5	5,1
Intestino Delgado	4	2	6	3,0	1,7	2,4	2,1	1,4	1,7	1,5	1,0	1,2
Cólon	47	49	96	34,7	41,3	37,8	23,3	34,1	26,9	16,4	22,5	18,5
Recto	24	36	60	17,7	30,4	23,6	11,5	25,3	17,0	7,7	17,2	11,6
Ânus e Canal Anal	2	3	5	1,5	2,5	2,0	0,8	2,1	1,3	0,5	1,5	0,9
Fígado	9	18	27	6,6	15,2	10,6	4,1	12,3	7,5	2,7	8,3	5,0
Vesícula e Tracto Biliar	14	10	24	10,3	8,4	9,5	4,9	7,0	5,9	3,0	4,7	3,8
Pâncreas	20	18	38	14,8	15,2	15,0	8,6	12,2	9,9	5,5	7,8	6,4
Fossa Nasal e Ouvido	1	0	1	0,7	0	0,4	0,6	0	0,3	0,4	0	0,2
Laringe	1	7	8	0,7	5,9	3,2	0,5	4,9	2,4	0,3	3,6	1,8
Traqueia, Brônquios e Pulmão	22	74	96	16,2	62,4	37,8	10,2	52,2	26,9	7,2	34,6	18,3
Órgãos Torácicos - Outros	1	3	4	0,7	2,5	1,6	0,6	2,1	1,1	0,4	1,3	0,7
Ossos e Cartilagens	0	2	2	0	1,7	0,8	0	1,6	0,8	0	1,7	0,8
Melanoma Maligno da Pele	9	9	18	6,6	7,6	7,1	4,0	6,3	4,9	2,6	4,4	3,3
Pele - Outros	22	23	45	16,2	19,4	17,7	6,9	15,8	10,4	4,0	9,7	6,3
Sarcoma de Kaposi	0	0	0	0	0	0	0	0	0	0	0	0
Mesotelioma	0	2	2	0	1,7	0,8	0	1,2	0,5	0	0,8	0,3
Tecido Conjuntivo e Out Tecidos Moles	6	5	11	4,4	4,2	4,3	3,6	3,9	3,7	3,2	3,1	3,1
Mama	201	2	203	148,3	1,7	79,9	109,0	1,4	61,6	81,1	1,0	45,3
Vulva	1	0	1	0,7	0	0,4	0,6	0	0,3	0,4	0	0,2
Vagina	0	0	0	0	0	0	0	0	0	0	0	0
Colo do Útero	12	0	12	8,9	0	4,7	5,8	0	3,4	4,2	0	2,4
Corpo do Útero	33	0	33	24,4	0	13,0	16,4	0	9,5	11,7	0	6,7
Útero SOE	1	0	1	0,7	0	0,4	0,6	0	0,3	0,4	0	0,2
Ovário	14	0	14	10,3	0	5,5	7,6	0	4,2	5,6	0	3,1
Aparelho Genital Feminino - Outros	1	0	1	0,7	0	0,4	0,4	0	0,2	0,2	0	0,1
Placenta	0	0	0	0	0	0	0	0	0	0	0	0
Pênis	0	1	1	0	0,8	0,4	0	0,8	0,2	0	0,4	0,1
Próstata	0	129	129	0	108,8	50,8	0	89,1	33,9	0	56,7	22,2
Testículo	0	9	9	0	7,6	3,5	0	7,1	3,4	0	6,5	3,2
Aparelho Genital Masculino - Outros	0	0	0	0	0	0	0	0	0	0	0	0
Rim	4	8	12	3,0	6,7	4,7	2,2	5,6	3,6	1,7	4,0	2,6
Pélvis Renal	0	0	0	0	0	0	0	0	0	0	0	0
Ureter	3	1	4	2,2	0,8	1,6	1,0	0,7	1,0	0,6	0,6	0,6
Bexiga	5	30	35	3,7	25,3	13,8	2,5	21,3	9,7	1,7	13,8	6,5
Aparelho Urinário - Outros	1	0	1	0,7	0	0,4	0,4	0	0,2	0,2	0	0,1
Olhos e Anexos Oculares	1	1	2	0,7	0,8	0,8	0,6	0,7	0,6	0,4	0,6	0,5
Cérebro e SNC	10	9	19	7,4	7,6	7,5	5,1	7,7	6,3	3,7	7,4	5,6
Glândula Tiroideia	10	3	13	7,4	2,5	5,1	6,6	2,2	4,3	5,7	1,6	3,6
Glândula Supra-Renal	0	1	1	0	0,8	0,4	0	1,6	0,8	0	2,4	1,2
Outras Glândulas Endócrinas	0	0	0	0	0	0	0	0	0	0	0	0
Doença de Hodgkin	4	4	8	3,0	3,4	3,2	3,1	3,2	3,1	3,2	3,1	3,1
Linfoma Não Hodgkin	23	24	47	17,0	20,2	18,5	10,4	16,9	13,3	7,0	11,5	9,0
Imunoproliferativas	0	0	0	0	0	0	0	0	0	0	0	0
Mieloma Múltiplo	6	10	16	4,4	8,4	6,3	2,2	6,9	4,3	1,2	4,8	2,8
Leucemias Mielóides	10	6	16	7,4	5,1	6,3	5,0	4,2	4,5	3,6	2,7	3,1
Leucemias Linfóides	3	2	5	2,2	1,7	2,0	2,8	1,6	2,2	3,2	1,6	2,4
Outras Leucemias	1	0	1	0,7	0	0,4	0,6	0	0,3	0,4	0	0,2
Outros e Localizações Mal Definidas	14	18	32	10,3	15,2	12,6	6,2	13,1	8,3	4,2	8,1	5,4
Localização Primária Desconhecida	13	12	25	9,6	10,1	9,8	5,3	8,7	6,7	3,5	5,9	4,6
<b>Total</b>	<b>579</b>	<b>621</b>	<b>1200</b>	<b>428,1</b>	<b>523,6</b>	<b>472,3</b>	<b>285,7</b>	<b>439,0</b>	<b>340,8</b>	<b>205,3</b>	<b>299,5</b>	<b>239,9</b>

## Comparação da taxa de incidência de Tumores Malignos por sexo, para as principais localizações, 2020 (baseada na taxa padronizada para a Pop. Europeia)

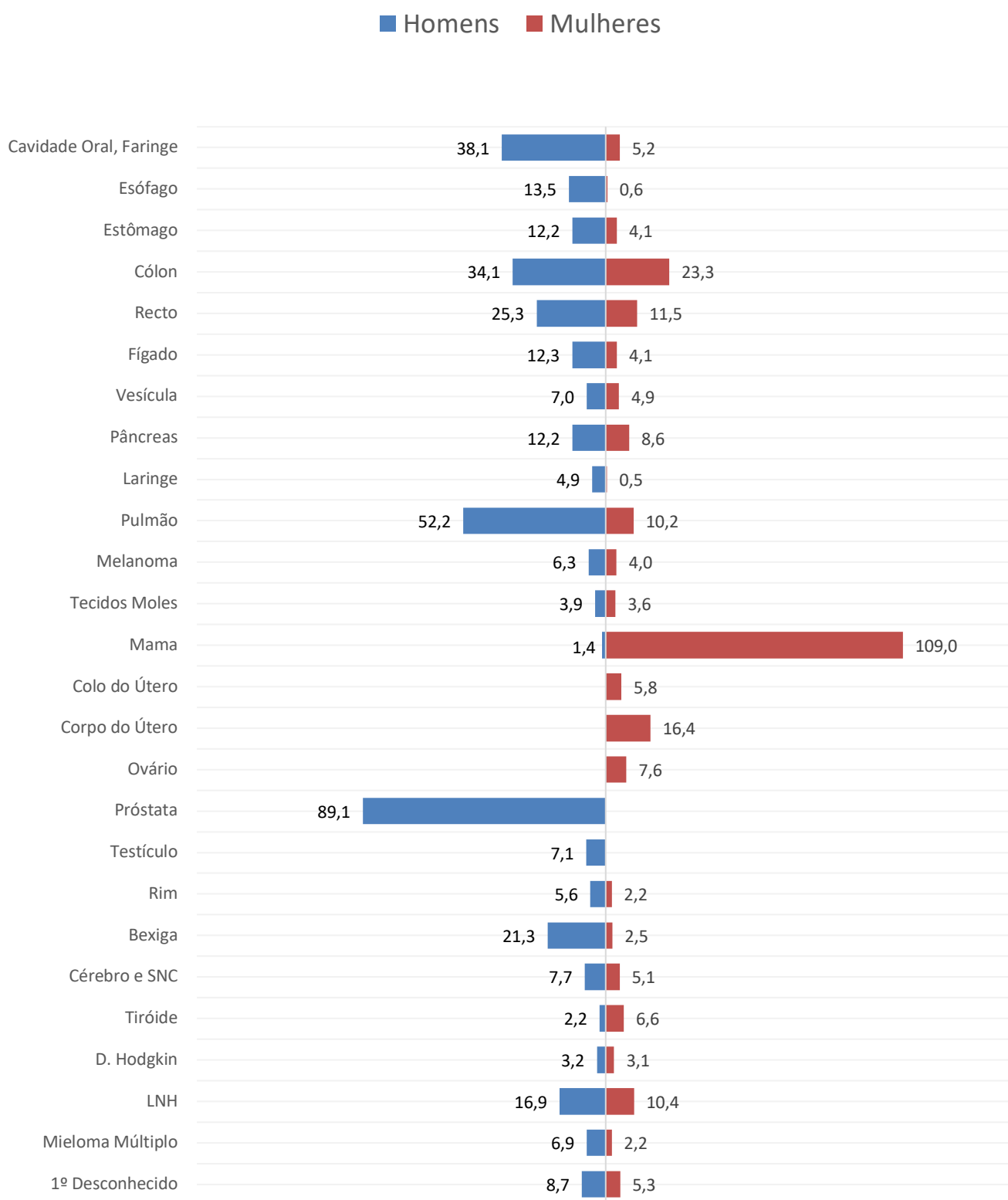

Obs: as taxas por grupo etário do aparelho genital masculino e feminino são específicas para cada sexo